（大清郵政局特准掛號立券之報件）（明治三十八年一月十三日第三種郵便物認可）

時報

EASTERN TIMES.

今天三大張售大洋貳分

時報 一千九百四十九號
宣統元年十月初三日
西曆一千九百零九年十一月十五號

去年今日

徐·柏林·重·製·飛·行·船·

孫師鄭廣告

僕於七月內赴日本東京考查文科大學課程規制約至十月方能回國又須往蘇浙訪友學事再行北上各省惠寄詩稿至京津者均託人代收惟郵遞稍遲諸君定於年內齎書齎奉不誤

……不絕若竟照章截止殊負諸君子好義之忱自應量予變通以暢……六月底止除已集未到各股仍照舊章辦理外所有本年七月以後新附之股無論本省外省凡救到股款概從下月初一日起息（如正月內收到股款從二月初一日起息餘照推）仍按週年八厘計算惟祗收優先不收分期以仰副諸公維持公益之至意此啓

本館代收江浙振捐

●蘇州朱正鑒爲先君九十冥誕欲追念禮儀洋拾元移助宜興荊溪振捐

本館代收湖北振捐

●凝香閣主人洋五元

小說時報減價原因

本報自出版以來未及一月已銷行至二千餘份銷數既多本社成本亦較合算故特格外廉價自十月初三起一律每册售大洋六角全年十册售大洋五元五角已定全年者照價加册數算可也○再第二期不日出版特此預告

小說時報目錄

●封面五彩印水彩畫時裝仕女●插畫·上海之美校書趙香玉照相·日本之最美藝妓照相·法國之最美女優照相·中國之風俗畫一眉公餘韻·中國苦狀畫一痛定思痛·趙香玉花愛春倚闌觀荷小影·紅氷館趙斐雲古裝合影·蘇州天平山·無錫惠泉山●一短篇新作·催醒術（冷）·桃花刼（夢）●二名著雜錄·律師態度之華盛頓（蟠）（笑）·俄帝彼得（冷）●三各國時聞·黑手黨（冷）·伯爵化虎記（冷）·吸烟會（冷）·獵河馬談（冷）·俄國之偵探術（冷）●四長篇新作·理想小說電世界十六回全●雜記隨筆·息樓餘談十則·每册定價六角定全年十册者連郵費五元五角郵票作九折算

發行所 北京廠西門 蘇州都亭橋 上海望平街有正書局啓

南北綢業緒綸公所公議增盤廣告

謹啓者敝同業南北十餘家素來交易一切克己待客叨沾籌利今春早蠶頗稱豐稔旋以繭爭收二蠶荒歉入夏以來絲經步漲本須議增秋盤以維成本適值九月十二日同業爲遲廉價數日南北同業因此跟盤以致不敷成本斷耗殊多誠恐長賤不已必致江河日下伊於胡底爰於十月朔爲始公議長短貨每尺兩暫加銀四分非敢圖利實係保全血本而已伏維 公鑒

宣統二年官商快覽出書廣告

是書自經同業公決永歸公所印行以來隨時改良精益求精以故每年銷數輒十餘萬册本年爲預備立憲之初基內而京曹各部外而各局所衙門凡百章程莫不革故鼎新若竟因簡就陋不免淆亂觀聽貽譏大雅抑亦無以慰賜購諸君子爭先快覩之心用特不惜鉅資延聘名流開局編訂又復廣招訪員分佈官界學界商界切實調查隨時報告竭數月之精力始克告成其中如憲政館諮議局地方自治學部民政部郵傳部度支部外交部暨各局所衙門新頒章程以及外海內河長江各公司輪船各省鐵路火車郵政電報價目新表一律修改完善此外復新增官商必要之條件百有餘種名類繁多不及詳載刻已石印成書紙墨精良裝訂雅潔誠官界學界商界居家旅行不可不備之書也 上海書業公所

湘鄉周宏業著 預算要論

明年爲各省試辦預算之期恐各省任事者莫識塗轍成差以毫釐謬以千里 周伯勛先生惻然憂之著爲此書於預算之辦法體裁册式與諮議局議決之法皆經詳細說明并舉各國之成例參以著者財政上之意見不獨各省諮議局及各署局有預算之責者當置之座右即留心中國財政者亦宜人手一編也定價大洋一角五分 總經售處 北京順治門裏法律學堂後面後王公廠學員寄宿館周曜東

原版 大清會典預約展期一月至十月底截止

恭讀九月二十九日 諭旨毓朗等奏酌擬變通貴胄法政學堂課程繕單呈覽一摺又奏請頒賜大清會典圖書集成各一部等語着照所請該部知道欽此是會典一書爲研究法政者所必不可少惟是原印之本非奉特旨無從恭領而縮印之本又以紙幅過狹其最要之圖畫致付闕如閱者憾之敝館謹照原版重行付印版式大小均與原印本一律預約以九月爲限日期促迫今再展限一個月每部預約價二百五十兩先交五十兩詳細章程詳樣本中函示即寄 上海商務印書館啓

國學扶輪社精刊大字諸名家評校本 龔定盦全集及年譜出版

年譜一册樣本出後豪學界歡迎存書無多早購爲幸 許爲第一精本 預約半價券現已售罄茲准於本月初七日出版 特定廉價大洋一元二角 外埠另加郵費以一月爲限 仍送樣本 俾知此書之精美詳審有非他刻所可及者區區苦心伏維 公鑒

本書據績溪程公勛湖陽趙惠甫元和江建霞三先生評校本以數十名人之詮釋附入未載者又其子孝琪手抄詞三卷制藝拾遺一卷仁和吳昌綬先生所撰四十餘頁附入本所均坊

附售 聊齋文集六角 吳摯甫文集二册一元四册一元 林巖合鈔四册一元二角 錢牧齋文鈔四册二元 胡天游文集四册一元五角

上海棋盤街南洋官書局內國學扶輪社啓

中國公學緊要廣告

本校與中國新公學因通國輿論謂合則兩利分則兩傷特由本校董事鄭先生蘇戡監督夏先生劍丞中國新公學校長李先生平書主持合併中國新公學學生全體已于十月初一日遷入本校上課矣恐海內關懷諸君子未及遇知特此奉聞

各埠商會公鑒

敬啓者商法調查案原擬秋間特開大會即由會場公決聯名呈請君均被舉爲諮議局議員在路議局會期之內無暇兼籌此事故由敝三會商定緩至十一月初七日舉行仍借愚園爲會所伏乞各貴會早日舉定代表先期蒞滬至開會之日一律齊集以便決議施行 上海預備立憲公會 商務總會 商學公會謹啓

郵傳部上海高等實業學堂體育大會廣告

本校定於十月初四日上午十二點鐘開會現在徐家匯往來電車甚屬便利務請諸君光臨指正惟女賓概不招待 本校白

電政局添設武陟縣電報房廣告

本局稟奉郵傳部批准在河南武陟縣添設電報房一處茲已工竣於九月二十六日設局通報照章收發官商各電特此布聞

南洋勸業會滬上出品協會十月初九日開幕廣告

南洋勸業會定期明年四月開大會於南京爲中國數千年未有之盛舉各省各大商埠俱曾早已成立協贊會並經同人決議定於十月初九日開出品協會屆時務希中外遠近紳商士女來會參觀○一會場在張園中國品物陳列所內○二會場陳列各物分天產品製造品教育品美術品四大部有一萬數千種四萬數千件之多○三場在上海靜安寺路張家花園稗增助會興如中西戲劇中西音樂中西飲食以及種種遊戲並設中西各商店以備參觀者隨意購買○四展覽期自十月初九日開幕日起以月爲期○五入場券每人收洋四角每人收洋一角○六每日早九點開會夜十二點閉會貴客欲觀細章請至事務所取閱 上海協贊會謹啓

愛富煙公司

本廠專製上等雪茄煙紙煙及各種煙盒烟嘴等物已歷數十餘年至於物美價廉早已膾炙人口遠近馳名毋待贅述茲本廠在中英大馬路外灘口有自設行發售價值格外克己並贈彩票此項彩票即以本行售貨發票之日爲號碼每逢西歷月底開彩一次如在廿八號之月即在廿八日中得一日廿一號亦然譬如諸公於某日光顧即有本行某日之發票俟月底開彩時可將發票持向本行對明得彩者照發票上註明之貨價洋如數奉還本行因欲推廣銷路起見特設彩票以酬諸公賜顧之雅意幸勿失之交臂也

福州壽賑公所廣告

敬啓者吾閩八月初一夜颶風肆虐大有天傾地陷之勢初六暴雨終日民舍田園竟成巨浸洵福州未有之奇災也居於陸者壓斃不知凡幾沒於水者悉數更莫能終死者既惘無辜生者又愛待斃此景此情言之欲咽敝所同人業經極力籌募并聯合各界施恤現得旅外同胞熱誠助賑並日電兒萬餘金敝所向應力籌接濟總期被災之民多受其益但災區遼闊杯水不足以救車薪伏望諸善長慨樂捐以蘇困頓則災黎受賜多矣如蒙惠賑新交福州商務總會壽賑公所收以昭大信用布區區仰祈公鑒 潘炳年 嚴璩 楊廷綸 羅金城 鄭錫光 陳培錕 張贊廷 陳耀琛 公啓

杭州表震和綢緞局遷移廣告

茲定於十月初三日先行交易擇吉開張

本號開設數十餘年批發各省久荷近貴客信任近擬推廣門市因原處房屋狹隘茲特移至聯橋大街小福清巷口坐北朝南石庫牆門內於十月初三日先行交易仰蒙仕紳商學各界移玉賜顧倍荷光榮謹當廉價報酬留作移居記念特此佈告

寧紹商輪公司代理鴻安公司添走長江航路廣告

啓者本公司代理寧興長安兩船來往長江各埠上海碼頭在十六浦大達碼頭凡往來貨客過攜極便漢口仍泊華昌碼頭其鎮江蕪湖九江等埠俱有躉船棧房貨客上卸極便至該兩船船身堅固機器靈捷艙位寬敞船員俱係熟手接待周到以副惠顧諸君之雅意茲定十月初四日長安船開行初七日寧興船開行以後每逢禮拜二五由申開漢禮拜一四由漢開申並在法租界永安街晉安里滙昌分設報關處特此佈聞

上海救火聯合會建造會所招人投標

本會在小南門內肆造洋式樓房一所願包者請至果育堂取閱章程圖樣開帳包做定期十月初十日截止

張文襄公書目答問

文襄公書目答問久爲藏書家及治目錄學者珍同鴻寶傳本不多敝局覓得初印本繕寫精校付諸石印裝成二大册定價四角書印不多購者從速◎發售處上海望平街時中書局及各大書局外埠各大書局

中等歷史教科書東西洋之部出版

臨桂趙懿年編纂定價大洋八角 上海四馬路惠福里東首 科學會編譯部發行

陽明先生集要三種（三版預告出現出全）

歷代女才子手簡

新茶花上下集已

是書二版將近售罄現正預備三版學界諸君欲附印請速惠臨面議價值限十月底爲止只收成本過期不候另售現價時印行女子尺牘夥矣然類皆倩人杜撰無意味可尋本社主人因特廣搜羅閱兩寒暑得歷代女才子手簡七十餘首均極純正足資女學界之研究并請名人精繕增以爲臨池之助每部四册定價大洋四角是書上集售罄之後久無以應抱歉之至茲特選印上下兩集一併出全以副諸君子惠顧之雅意卷首仍插入武林林小影價洋每集四角

小說家庭母教 尤惜陰先生編著價洋一角半

寄售處 中國圖書公司○各省商務印書館○時中書局○集成圖書公司○羣學社○文明書局○各大書局○四馬路九和里明明學社

敬謝華安人壽公司賠款迅速

先父明初府君去年曾向華安公司保險壽銀一千兩繳過兩期保費先父身體素屬強壯不料於七月底患病醫藥無效至九月初五日竟至不起隨即報知上海華安總公司即蒙總理將保銀一千兩如數賠償並無留難等情亦無絲毫折扣可見該公司全體華商誠實可靠特登報以告同胞之欲保壽險者至華安第一人壽公司投保可也 德清棣人許希齡白

遺失滙票

今遺失王德昌棧頭支上海正祥盛綢莊九月底期滙票二張第六十一六十二號各計九八規元五百三十三兩正已電告正祥盛作廢併登新時二報聲明外望各寶莊號切勿收用此佈 北京裕源銀號謹啓

新屋召租

該新屋坐落法界永安街太安里內有兩樓兩底一厢並三樓三底兩厢房子數十幢高爽堅固住眷行號均宜合意者請至本帳房面訂可也 太古公司啓

上海延年人壽保險公司設立外埠分行

本公司招集股本一百萬元呈請農工商部註冊專承保人壽險總公司在上海五馬路十四號各埠均有分行諸君賜顧請就近投保爲荷

總董 王海帆君 林叔臧 董事 許倫華 朱中孚 總經理 李厚裕

上海 蘇州 烟台 營口 漢口 北京 天津 鎮江 溫州 杭州 清江浦 大連灣 寧波 廈門 福州 青島 安東 九江 南通州

陳蓮舫徵君醫金助振

起至下午三鐘止一月爲期又徇任觀察之請展期半月專助宜荊援溧高五縣災振醫例詳掛號處

上海廣仁堂啟

上諭 （北京電）

監國攝政王鈐章十月初一日內閣抄奉

旨此次查辦**文職廢員** 圈出之溥善丁振鐸同四品以上圈出各員均奉吏部帶領引見欽此 軍機大臣署名

監國攝政王鈐章 同日奉

旨此次查辦**武職廢員** 圈出之蘇掄元曹春發同三品以上圈出各員均著陸軍部帶領引見欽此 軍機大臣署名

監國攝政王鈐章 同日奉

上諭成都**將軍馬亮** 由行伍隨同多隆阿等轉戰陝甘新疆等處卓著戰功旋經簡授密雲都統洊擢將軍宣力有年克勤厥職茲聞溘逝悼惜殊深加恩着照將軍例賜䘏任內一切處分悉予開復應得䘏典該衙門察例具奏靈柩回旗時沿途地方官妥爲照料伊子候選同知廣榮著以知府分省補用用示篤念藎臣至意欽此 軍機大臣署名奕劻世續鹿傳霖那桐戴鴻慈

宮門抄 （同上）

十月初一日召見軍機

十月初二日召見軍機 溥良 澤公

專電

◎**陳御史**奏參**貴州**清理**財政監理官納賄冶遊**並暗串該省**大吏通同舞弊**詞極嚴厲奉 旨**留中**聞已另派**委員**嚴密**查辦** （初二日亥刻北京專電）

◎**民政部**前曾**通咨出使各國大臣**詳查**立憲國報律**以備參考迄今尚無一處咨覆現在因**修正報律**故電**催各駐使**速行**查覆** （初二日戌刻北京專電）

◎**某省巡撫**咨報**憲政編查館**略謂本省**諮議局議員**提議**干涉國家外交事件**業已**嚴行駁斥憲館**深贊其**辦理之善** （初二日戌刻北京專電）

◎**農工商部**通飭**各省勸業道**務須注意**考求種菸**免至**中國製造紙烟**仍購用**外洋菸葉**以至**利權外溢** （初二日亥刻北京專電）

◎**攝政王**面諭**樞臣**初四日 孝欽顯皇后梓宮永遠**奉安禮畢初五日照常**奏事**辦公** （初二日亥刻北京專電）

◎日本伏見宮東伏見宮乃木陸軍大將東鄉海軍大將擬**旅行滿洲**在十月十六日恭列**旅順口**戰沒者之**忠魂紀念碑**行除幕式 （初二日午刻東京專電）

◎日本於佐世保鎮守府**近海聯合艦隊**（船數五十隻）秋季**大演習**已定今月七日開始定明日告終 （初二日午刻東京專電）

要聞

○東三省近信

▲**鴨綠江**造橋一事奉督錫良爭之極力外務部屢電詰責謂爲不關緊要問題何以如是有意與部中爲難錫亦無可如何看來此事勢在必允

▲**德美**駐奉天**領事**日前致一函告於外務部謂**大連灣關稅**收入恐有不實不盡其中難免偷漏此關乃以日本人爲稅務司雖由總稅務司派往然實日人於中國設關時要求預先有約不得以他國人充任者也德美領事謂查東三省貨物及商務大連關收入當大增加何以僅此數其中顯有弊端此事不特於中國之稅務有礙並有害於各國務商蓋日貨漏稅則其價可以賤售隱隱可以排斥德美之貨德美商務無論如何不能與之相競也後外務部飭大連灣稅務司明白答復聞其詞甚含糊將來尚須照會總稅務司也

▲**高麗叛亂**至今未靖民黨以反對日人爲主義其領袖乃李完用日軍屢征未服其本部在海參威此次刺伊藤者即李完用黨人也此事韓人頗激動有在海參威富商某捐助軍費十萬其餘韓僑某資助義舉者爲數尤夥該黨有機關日報發刊于海參威其攻擊日本之詞爲最厲

▲**安奉路**尚未動工其工程上及購地各項細章已經中日兩國委員議妥惟撤退護路兵及收回警察權兩事日人至今不肯開議東督屢催問日本領事皆借詞延宕

▲**奉督**爲陳相屯路工一節曾照會日本領事謂安奉另爲一路並非南滿枝線將來一切不得援南滿爲例蓋日本欲由陳相屯接入南滿線故也

▲**日本擬購**哈爾濱至寬城子之**東清鐵路**其意甚決伊藤之會晤俄財政大臣本擬談判此事乃寒暄未畢遽被刺殺現聞俄有派威特來遠東與大隈伯會議重議此問題云有云以中國亦欲購此路俄何以不售之中國訊俄當道者據云俄日已有成議現時不便更改特條件尚未大定耳

○京師近信

▲**二十五日**政務處會奏**翰林院官制**奉 旨依議聞將**侍講學士**升爲**正四品**與侍讀學士同**侍讀侍講**升爲**從四品撰文編修檢討**均升爲**五品**從此無金頂掛珠貂掛之太史公矣

▲旻少滄觀察**總辦津浦北段**到差後即與督辦丁有意見迭次**辭差**督辦竭力慰留旻去志甚堅昨放**清河道**可謂如願而償矣

▲張文襄**絕命詩**久已傳誦其病中尚有詠史詩云南人不相宋家傳自詡津橋警杜鵑辛苦李虞文陸輩終隨落日墜虞淵亦膾炙人口

○孝欽顯皇后梓宮奉移事宜

▲日前 隆裕皇太后因 孝欽顯皇后梓宮奉移在邇率領妃嬪以及 攝政王等至 皇極殿 梓宮前行祖奠禮畢即在沙灘將河南官紳敬獻之萬民傘扁八十餘柄並冠服轎等件及御用存庫各物并 靈前陳設松鶴松鹿松人文武軍隊內府太監宮娥使女各項芻靈一同焚化並有巡警隨時彈壓禮部典制司恭查十月十七日卯刻奉移 顯皇后梓宮之期應派本司贊序所官員前往東直門外關廂恭備王貝勒貝子公並各部院之堂司等員跪送梓宮引班已奉堂派鳴贊官榮緒晉海存山備差並派緒英照料矣

▲念七日奉移 梓宮 隆裕皇太后於卯初二刻詣 皇極殿几筵前奠祭舉哀禮畢送 梓宮出 神武門至朝陽門前往蘆殿跪迎梓宮安宿

譯聞

○論俄國與芬蘭 （泰晤士報）

嗚呼世界弱小之國能謀越強大之勢力範圍與否實今日至大之問題英之愛爾蘭俄德奧之芬蘭潛圖獨立非一日矣頃讀路透電報俄國對於芬蘭之舉動爲今歲大事重要之端觀俄人與芬蘭之外象不若研究俄君勢力之逮於芬蘭者確有明徵也近時芬蘭欲與俄分立致俄芬不和實則芬蘭人維新之機頗足濬俄人之思想蓋歐洲政府之善創制之先未有能過芬蘭之上議院者芬蘭上議院組織於選舉議員之中復有無數議董如法律理財稅捐諸科皆是上議員以外又有貴族議院定制猶之英國各貴族之責任備極精詳其政府與英無殊宗教一道亦崇奉路得民俗之文明得力於宗教之灌溉良非淺尠路得教中人當幼沖之年罕有得認爲同教者並不能擅聽昏娶必識字能文後始克齒於教民芬蘭青年之不育者目爲畏途始由從俄人畔歸希臘教焉芬蘭婦人等於美國咸受高等教育一八七十年間女子大學即已成立教育程度之高尚已見其概其國文兼采芬蘭瑞典流行垂七百載俄人欲泯之而苦無其善術也近年屢思以俄文易芬蘭文芬蘭人拒之甚力其命意所在不難揣擬然芬蘭人之不能化於俄與愛爾蘭人之不能同化於英一也惟愛爾蘭人通英語比之芬蘭人爲畧異耳今芬蘭人皆能從事學問足以自濬智識而有餘俄人有越理之措置輒爲芬蘭人所抗拒然則以今日之局言之芬蘭之內政外務信有所變動乎芬蘭地勢位俄之北方俄國艦隊見擢後即注意於陸軍之疆防良以海軍業已失敗西方友邦舟師之勢力不啻十倍於俄以上故俄國防務不得不改方針而維堡格爲芬蘭海股之門戶其恃爲北門鎖鑰者亦勢所必然也

時評一

●伊藤 （冷）

一伊藤以來游滿洲而殞命然而日本則日伏見宮也東伏見宮也陸軍大將也海軍大將也羣羣伊藤來游滿洲矣壯哉日本人任天下事者不當如是耶

戎氏專術牙科時間廣告

上午門診 九時至十二時 出診两元

下午門診 一時至五時 加半 門診壹元

如各種鑲嵌填補洗潔等另立規章 凡有門牙缺傷欲金填者須先日掛號

英大馬路泥城橋下邨源里二弄廿八號洋房戎詠璇謹啓

社論

論浙江師範學堂與諮議局衝突事（宣）

聚全國志士仁人之血之淚之腦量以數年之要求乃僅僅得朝廷之允許於今開諮議局俾吾民以參政之權局名諮議己與地方議會之性質不能盡同然未始不差强人意也開局以來各省提議之案見於報章者類皆燦然可觀記者私心方竊喜之每見他報或揭各省諮議局一二細事形容盡致類於議嘲輒爲不憚以爲茲事本屬創舉議員程度本不能責其人人完全（歐美議院議員尙難求其人人皆有程度况在我國初次開辦）若必執議員舉動禮容之細而窮爲描摹是使政府社會兩面咸生輕視諮議局之心誠非立憲前途之慶也乃今者竟不幸而有浙江師範學堂與諮議局衝突之奇聞記者不敏敢進一言爲浙江師範學生及諮議局一二議員告

浙江近來風氣黨爭傾軋日盛一日即如前月駐防某君攻訐諮議局議員陳某兄弟一事（見前月初旬浙江日報及全浙公報）若非撫台將軍之明幾起黨獄矣然此猶得曰滿漢之見未盡融化也若夫紳士之間亦嘗有傾軋攻訐之事年老之紳與年少之紳互執意見舊學之士與新學之士互執意見近三年以來時有所聞然此猶得曰老年與少年新學與舊學見解或有不同也而不謂今以浙江師範學堂學生與浙江之諮議局竟有衝突之事噫眞可哭矣

此事之始末記者未曾詳悉無從斷其是非然第就杜議員之議案觀之本無可致生衝突之理由蓋學堂增費猶如國家之增稅若經議院承諾認爲政費之必要人民卽有絕對服從之義務今以全省師範學堂程度最高之學生羣起抗議前則罷課後則欲行毆打噫學生諸君君等亦知罷課毆打二事爲何如事

照欽定學堂章程觀之各學堂學生凡有向學堂陳訴事情應告知星期值日學生代稟本學堂應管官長不准聚衆要求藉端挾制停課罷學等事（見各學堂管理通則學堂禁令章第九節第六）犯者除立行斥退外仍分別輕重酌加懲罰據此以觀則無論杜議員所提議之事爲是爲非而罷學一舉已犯學堂之禁令矣

照奏定諮議局章程觀之凡議員於諮議局議事範圍內所發言論不受局外之詰責又凡議員除現行犯罪於會期內非得諮議局之承諾不得逮捕（見諮議局章程第三十九條第四十條）夫此二條之規定係就議員對於政府及行政官吏而言也政府與行政官吏猶不得爲局外之詰責及拘束議員之身體况夫普通人民况夫學生乃敢爲毆打議員之亂暴舉動也（文明國憲法其尊重議員也甚至凡有無故誹毀議員及侵犯議員之身體者皆定律綦嚴）

沈鈞儒在諮議局爲副議長在師範學堂爲監督固具有最高之兩資格也學生侮辱沈鈞儒照本朝律例則爲侮辱師長照文明法律則爲侮辱議員行政官皆應處以重罪且議員提議學堂增費學生可起而抗阻之始則罷學繼則毆打然則將來苟有人提議應增浙江某項稅額浙江全省人民亦可起而抗阻起而毆打議員一省之中爲議員者不過百十人此風一開則此每省之百十人安能防每省中數百萬數千萬人之手足不幾頃刻間粉骨碎身乎吾輩日日恐政府侮辱我全國公選之議員而不謂此府尙未出此手段而獨於浙江省師範學堂之學生竟出此手段焉不亦可異乎

記者又聞議員之中有溫州項某賈某數人遞資格審查書攻訐正議長陳黻宸謂其有營私武斷之大劣跡此舉果出於公其所攻者果出於實則記者無辭矣若其仍蹈黨爭傾軋之習或有誣陷之跡可尋則項賈諸君先失議員之資格竊願浙江行政官對於師範學生此舉當主嚴格干涉勿長惡風以爲全國諮議局及將來議院之累更願浙江諮議局資格審查委員會對於項賈所遞之資格審查書愼重將事勿徇個人之私見勿懾橫逆之黨來而輕易其全省諮議局之議長也

來稿

海州勸捐之報告（續）

其三爲紳富與平民之惡感情吾海積習平民與紳富心理各殊富者雖橫被苛捐貧者轉視爲應爾（俗所謂一家飽煖千家怨也）自此次大捐之後結習更深必至授者受者絕無感恩戴德之心徒深憎惡猜忌之念南輸北轍背道而馳而社會團體必至渙散決裂地方自治之前途不堪設想矣

總此數端已足亡海州而有餘矣然使賑捐之欵實惠均霑一般灾黎賴茲全活或猶仁人君子所樂許也然以吾所聞災區撫邮每被水淹歿死屍一具給欵十五千而冒領紛紛雖數十年之陳死人亦得指以領欵虛耗以數千計而官吏不聞也急賑之放不專以急貧救死爲目的而轉普及於西鄉之游民地痞且以防其春寒之暴動也不知朝方領諸公所夕已輸入摀局迄明日而妙手空空又滋騷擾矣此等虛耗殆又以數千計何非民脂民膏而竟不甚愛惜若此乎而且丙午之災義紳絡繹於道今則任事者非衙門之書役卽殷葛之私人莫不挾發財思想以往嗟彼哀鴻甯有幸乎

綜觀以上情形海州其永墮地獄矣乎勸捐之不已竟公然敢查照五千元以抽捐新政甫有萌芽牛羊又從而牧之自治不必言矣卽調查戶口已無着手之方公益無人問矣雖海濱偕欵誰負擔任之責海屬全體人民果何仇於殷葛而忍出此慘毒之手段也方此危急存亡之秋不有人焉爲之仗義執言聲罪致討以力除此惡魔使吾海士民重見天日必至大惑莫解大錯鑄成而五千元果爲厲民之政選舉權且爲焚身之資謂吾海人民無立憲國民資格乃眞不及格矣二公思之此爲何如事於海州有如何關繫挽回之責豈異人任耶

二公今日之地位海州輿論之代表也聞二公日前致電簪振會力言五千元苛捐之非並有妨碍憲政擾害治安同人絕對反對等語熱心桑梓佩慰良深然徒以電文詰問所謂與虎謀皮必無效果聞覆電悉係文飾之詞希圖諉卸此等伎倆二公當亦洞燭其奸爲二公計似宜一面報告大憲痛陳利害一面報告議會公決辦法由諮議局公電海州禁阻庶幾作中流之砥柱挽大局於垂危而善後之方尤當聯合本地紳商學界廣發傳單開會演說聲明選舉爲憲政根基五千元非派捐之具調查員之名譽從此恢復選舉人之疑慮得以消除而吾海全體紳民乃恍然於公是公非之所在新政前途其猶有進行之希望乎失此不圖後將無及迨至流毒已深始悔挽救之遲將何以對我全體推舉之盛心期望之厚意也二公之賢諒不出此故敢布其區區以備壞流之助倘蒙採擇施行則吾海全局幸甚幸甚

（完）

小說

醫學小說 美人瘵（禪）

楊州林大生兄弟皆名下士鹽商起家資財巨萬好酒使氣年五十得中風疾以死遺二女一子長女生於秋以秋姑名幼偕弟妹從季父讀穎慧過之季父尤愛秋姑書字外敎以吟咏秋姑亦雅好之余嘗過其家年方及笄見其目如點漆髮可鑑人面瘦顴高頸長肩削一望知其爲神經質而易罹脉病者然一種風流神采直與秋水芙蓉競淸華矣年十七其母得喘息症日事床褥不能理家事秋姑不得已廢讀日侍湯藥內課弟妹外督婢僕家無息政井然有條而暇則古詩源香山集不釋手其弟偶荒學必牽其衣以告之曰父早見背母病在床期汝成人之心如何綦切汝若此阿孀床上悲阿父地下戚矣弟感其誠不敢逐游戲秋姑體力既弱而又日習操勞無何咯血之病作又惟恐母知不敢言病其妹洩其言於母母囑其延醫調治秋姑婉轉言曰兒無他恙惟精神稍覺不舒飲食猶常耳其母憤然曰汝猶靑年不惜生命我老矣何事醫藥爲秋姑唯唯退而訪醫且圖塞責醫以淸肺養血藥進服之無效然猶扶病執家政咯血日劇益以不支其母愍焉憂之遣家人爲之卜神求鬼本城有汪某者世傳女科頗負時名親戚咸以汪薦汪言其母曰女公子病勢雖深然晩生猶能治但須遲月日得從容奏效其母歡然曰先生既能治如不嫌屈䙝請先生卽榻寒舍凡先生每日應得之醫金老身當倍償之耳汪某利其多金歡然許諾汪先生者因酒量旣雅烟癮亦豪酒必花彫烟必陳膏每酒必言每言必誇而大某富戶女得血症時醫皆束手我以數劑藥瘉之某紳家婦患難產勢將垂危我以秘製藥安之家人益服其神日以神仙供養自此秋姑無日不醫無日不藥於是乎其病亦日深矣日晡則體熱頻加夜間則盜汗不止肌膚蒼白面頰潮紅坐無力睡不寧下肢漸不能動一轉側必需人其困苦難堪之狀令人不忍見者然每見弟妹猶刺刺詢功課暈眠中喃喃言家事一日咳嗽劇作呼吸大難喀出泡沫血椀許遂不醒人事半晌得復甦張目視弟妹斷續其聲曰我病不起矣死無憾惟念骨月無多我死後老母惟汝弟妹是賴又挣扎握母手哽咽而言曰兒輩不幸早傷孤露惟老母是依今兒中道夭不能奉老母天年兒…兒…言至此汗出如注頸脉怒張痰聲鹿鹿語爲之塞時也月轉空廊風搖花影落葉微響秋虫哀鳴一片哭聲從秋姑房中出婢女奔相走告秋姑逝矣痛哉秋姑逝矣

禪曰秋姑之病肺結核也因由一種結核桿菌寄生於患肺病之咯痰中痰乾後不死逐塵埃飛游空氣中肺弱之人吸入之久之即發是病故隨地吐痰至爲危險文明國禁之吾國人乎來生患肺病者日多實不知其害所致雖然肺病亦非不能治若於初期多受日光多吸新空氣擇滋養食品行適宜運動不藥亦瘉若秋姑者死於病實死於錢耳倘令爲小家女日常得於日光空氣觸接搗米折薪自然療養或不至死嗚呼寃哉遂令不多得之佳人死於庸醫乎安得借秦王之鞭揮若輩謀財害命之蠹物於九萬里之外哉

湖南粵漢鐵路股東鑒
本公司所招優先股分尙未足額不能遽開正式股東會茲先仿照漢冶萍礦廠公司辦法就現有股東舉權理董事及查帳人定於十月初九日在長沙省城席公祠開會仿照浙江鐵路章程凡壹[illegible]股以上之股東[illegible]

奏辦江南籌[illegible]彩票廣告
本公司夏季[illegible]案現第一期[illegible]定十一月二十日在總公司開彩[illegible] 南洋商督憲張批准按照[illegible]案接辦籌捐彩票通咨各省一體保護行銷在案[illegible]設二萬五千張每張分爲十[illegible]每張洋六元[illegible]

SCOTT'S EMULSION

可以增力

一千九百零六年四月二十六號衣沙士省白京巴夫道一百二十八號付來證書
吾子出麻累至身瘦如柴滿面生瘡且加眼痛他覺殊倦不顧飲食只求臥牀而已余以此子將不久矣後試以司各脫滋補乳白鰵魚肝油全治立效請觀其像全形精壯飲食甚佳行走敏捷似充以電

晏杜路書

總經理處 上海 茂生洋行

何以得治緣由

此信可證司各脫滋補油所用之珍貴羅科田鰵魚肝油有强壯之功力又既知此油乃用司各脫妙法製至微細衰敗肢體易於化納則凡過家中有麻症或需滋補者須訪採包上有漁人負魚標者爲是切記別樣滋補油不過試用而已司各脫滋補乳白鰵魚肝治病之效幷未有貳也

Sole Agents
THE AMERICAN TRADING Co., Shanghai.

京都天寶齋

嫩面玉容散

九散治男女面上油黴黑氣烟色酒刺雀班暗晦等患每晨搽搽自然嫩搽滋潤清秀異整顏妙品也每瓶大洋二角每洋照折六每雙料瓶瓶四角每洋三瓶鋪分上海二馬路中市

凡購崔製半夏○必須認明瓣香廬牌號○在根德里內○附近假冒○僞藥欺人○購者須格外留意

瓣香廬 崔製半夏廣招外埠經理

海梯山頗有鞭長莫及之嘆 多卧病一日 多鄉一日實貴光陰 良可慨也 雖各省通商大埠均已分設經理然天地之大何地無人何人無病鄉鎮小市尚未及之處 楊枝一滴未能酒遍大千世界 本廬心焉疚之 爲此登報廣告 尙冀好善君子免力襄理 匡我不逮 凡人烟稠密之地廣設經理以救疾苦 患病之人 不致有望藥如歲之憾 且不負兵貴神速之旨 本廬另有經理約章 利益均沾 何快如之○一如寄滙票最好如滙免不通改寄郵票概作九五滙費 必須付足 萬勿私封郵票鈔票 貪小利而誤大事 一如備藥而無銷路 儘可退藥還銀○一務須認明瓣香廬牌號 在根德里內 愼勿混售僞藥此外折扣俱載約章 茲不縷詳 上海盆湯弄新橋南塊見香鋪轉灣足有廿家門面 根德里內瓣香廬 武總發行崔氏 曠雲氏啟 宗 滙旋

古云用藥如用兵兵貴神速爲行軍第一要著本廬濟世情殷痧疾在抱製消痰半夏發行二十三行省名馳遐邇中國流及乎歐美凡患咳嗽多痰之症服之莫不著手成春沉疴立起第念患病之人求藥惟恐不速外埠航

裕麒觀察大人鈞鑒

天涯南北相見無緣讀申報久仰動名除痼癖始沾仁澤僕本宦途中一廢入耳年邁癮深自知不堪振作何期貴經理之亞支奶能換朽骨起我孱軀對於烟癮之神速姑不贅頌何於衛生一道卓著其能斯亦奇矣此時老馬驀地昂昂倘異日得有寸進何莫非先生之所賜也謹登報端以鳴盛德 山西候補縣六三老人俞焯之謹啓

城鎮鄉地方自治章程釋義

江寧伍正澂著 此書以逐條解釋說明法理引伸餘義研究問題爲宗旨洋裝一冊定價二元百部以上九折五百部以上八折總發行所南京倉巷橋活版公司收發處啓

西泠印社 印譜

周秦古鉥二冊 三元
秦漢印選六冊 一元
十六金符齋印譜卅冊 十六元
遯盦古銅印譜八冊 四元
遯盦集古印譜四冊 四元
丁氏八家印選卅冊 卅二元
西泠四家印譜四冊 無欵二元
龍泓山人印譜八冊 拓欵八元
秋景盦印譜四冊 拓欵四元
求是齋印譜四冊 拓欵四元
種榆仙館印譜四冊 拓欵四元
種榆仙館印譜四冊 無欵二元
鐵廬印譜四冊 拓欵四元
補羅迦室印譜四冊 拓欵四元
補羅迦室印集二冊 無欵二元
楊嘯邨印譜四冊 拓欵二元
二金蜨堂印譜四冊 拓欵四元
吳讓之印譜二冊 拓欵二元
缶廬印存二集 每集四元
楊龍石印譜二冊 拓欵二元
胡鼻山人印譜二冊 拓欵二元
金罍山人印譜二冊 拓欵二元
杭郡印輯八冊 拓欵八元
鐵書印譜六冊 拓欵四元

經售處上海商務印書館文明書局中國圖書公司九華堂朶雲軒北京文明書局天津文美齋開封茹古山房○總發行上海老閘橋北東歸仁里五弄西泠印社

經武公司股東鈞鑒

現已屆本公司第二次股欵收入期凡未繳者務祈速交足爲深禱 職員黃愷元等謹白

工部局諭

照得本局現欲招人自西歷一千九百十年正月一號即華歷十一月二十日起用船裝載租界內所有糞穢如欲承辦者須於本年十二月初一日即華歷十月十九日四點鐘以前寫一信載明價目送至本總辦處爲要信面寫明承辦清潔坑糞事樣擇定者須將兩月應給之洋存在本局作保先定合同一年之久如一年內所辦合於本局之意而承辦者亦願續辦則准其再訂合同二年其詳細辦法可在本局衛生西醫官處詢明可也此諭 西歷一千九百九年十一月十一號

世界統計年鑑

是書爲日本帝國統計局長伊東佑穀著奉天提學使盧公木齋命圖書科謝科員蔭昌楨譯全書共分十一章（一）各國主權者統計（二）世界土地統計（三）世界人口統計（四）世界宗教（及敎育統計（五）世界財政統計（六）世界國防統計（七）世界產業統計（八）世界商業統計（九）世界船舶及水運統計（十）世界交通統計（十一）世界銀行及金融統計另附中外各國列量衡幣比較表以資考訂爲一千九百零七年各國之最新調查列表二百零四目張綱舉朗若一度眉立於今日世界之國民皆當各手一編以窺全球大勢之所在識各國强弱之所存固不但爲行政各官作統計程式學校敎員作輿史敎材也全書仿官版裝訂大冊定價大洋一元發售處上海棋盤街中國圖書公司商務印書館文明書局郵訂不誤 奉天學務公所圖書科白

工部局諭

照得現今將屆冬令本界內火患仍復不少查起火之由多係無恥之徒用引火之物從住屋下層後面窗外擲入令本局警告房東房客等各項住房小屋或毗連之小屋若堆積柴火以及易於引火之物應於窗內另添木作板窗一扇其大小須與窗戶尺寸相合上加橫門或加鐵條以防引火之物由窗戶擲入 [illegible]

重慶戲園

虹口開設吳淞路轉灣鴨綠路東首

初三日禮拜一日戲停演 夜演大套陰陽扇寶卷四 銀彩放金魚

盒蘭蘇牡公蛇 合首本演
醴花州丹公 台
福米春卓康响

禮拜一起

日戲 特等洋四角 頭等洋三角 二等洋二角 大減價起碼洋一角
夜戲 特等洋五角 頭等洋四角 二等洋三角 大減價起碼洋一角半

群仙茶園

十月初三夜戲正廳每位四角

小白小尹賽小郭草賽林小尹金 寶文連桂春鳳上勝黛蓉鴻 仙奎英鳳恒穩仙飛奎玉仙蘭處

大李金明雅演會頭市花四本 回陵水月天報箭田張汝祥 朝碑橋珠水關一仇錯刺馬

專裝假辮

精奧比剪三盤橋橋記外揚是 做巢非髮角西○中理滋 眼異不西每欲打小楊鬈清 辮同式位裝拘木滋處便

丹桂茶園

十月初三夜演

劉小曹小張筱小王應張小雲張譚 小甫桂鑫桃金永寶奎桂中德永 峯臣鳳培紅紅利連武芬鳳俊奎

黃草胭寶 紅 定 金橋脂 梅 界牌關軍花蜈蚣 台關虎馬 閣 山 蝶

告白

今有老千號號息失人磨明張 下股一至十多拾紙 具 存漢一百六一時得特存 棧治萬六十只如此作此棧 堂率二十九並遺有爲聲堂

商辦新舞臺

日戲每逢禮拜三禮拜六禮拜日

特別官廳精美寬潔可坐包請客

十月初三夜演

小毛趙瀛李張夜小小七夏許劉 雙仲文志祥順來保連臺月奎培 鳳琪連奎麟來香成生暨壇官山

劇中隨加巧彩新詞及五色電光

百魚破賽魁冠探長江水月霧露 花藏洪奪金 親三 國 志 點毒州取陵相過蔣夜僞草借 將劍城却福壽罵幹江盜東船箭

天仙茶園

初三夜檯包三角特頒名角好戲

趙張朱李萬馬李蓋李小趙金畢 春紅雲福盞飛長桂德春小菊富 奎玉仙祥燈珠勝芬山利寶花成

一捧小春浣花播捉放朱雲烈女 雪 來 溪 北 曹 仙 傳 搜代大州官太認代住大嘉公自 盃戳酒城怕太子演店開興堂公刎

同春茶園

十月初三夜文武合串拿手好戲

溜王張十吳謝曹貴董蓋李王 溜桂玉三春文水壽俊長俊順瑞 旦山喜元來春福山卿清卿來云

烏玉慶六小燕飛鎮伍張春海 玉 祥 部 趙 月 華 月趙 月 翠 寶元代大李秀云草 寶 云中燕 帶帥馬審收勝橋連燈溪皇莊

菊花會 徐園

戈登路巡捕房東康腦脫路五號
十月初一至初十日止
初二初九日文虎候敎
每晚以十點鐘爲度

自造各式金銀絲眼鏡翡翠紅藍寶石洋鑲金戒每只八元半翡翠彈簧金耳圈每對拾元

批發格外公道新式金銀邊折脚眼鏡又新發明之離鼻眼鏡可能免壓鼻痕比生片不同並用光學新式格光由醫生保護白藍片論近年老光鏡均能其價格特別驗無如有年換片由司其價格別外光鏡已專配外洋名家精造可目克石珍珠寶石翠鑽均余改良請外珍珠寶石翡翠可定造銀首飾自來翡翠一新樣馬路代鑲不修舊見倘二不偏無有修能翻一新二號鴉馬路全昌金舖

廣仁濟戒烟新小瓶露

啓者本藥房戒烟藥自分局上海荷蘭社會歡迎大江南北擊賞雀躍斷癮無病不可數計今本主人爲貧窮戒煙起見自九月廿五日起新增小瓶紙一元每打拾元庶貧苦戒煙易於爲力一瓶斷癮担保無病欲戒烟者一試取藥資誓不圖利每瓶一元每打拾元 便知外埠批發原班回件

上海總發行所在四馬路老巡捕房西首

日輝呢廠批發所兼售零剪各色華呢

在英大馬路亨達利對面恒樂里內

此丹治陽痿有枯木逢春之功○療虛損有龍馬精神之力○廣嗣續有陰陽相生之奇○補腎經有再造回生之妙

寒谷生春丹

世間第一奇藥 毓麟聖品

男子以腎爲先天之本腎足則嗣廣身體强精神壯風寒不感百病不侵乃有不足之先天益以戕喪其後天或好美色以致陰虧或愛俊童以致陽竭甚至精冷精薄精清精滑死精溷淋漓陷事不舉頭昏脚軟面黃肌瘦此乃腎經衰敗之象雖廣置姬妾自取速死弄璋之期徒深妄想本藥房存心普濟痛轉天下之市上庸明誇秘製大言欺人毫無一效者不曾相陽天壤得稱于秘方公諸天下較之冷精神疲困舉而不久末交先瀉等症接連服試立能轉弱爲强一索得男雖白髮老翁多病體質連服半月亦有反老還童枯楊牛梯奇驗即如陰暗寒谷此丹服後自可不見信請試之方知斯言之不謬也 每雙料計重二十兩洋三十六元每兩

春色滿園轉爲陽和氣象六甲之懷定可預卜常服更有廣嗣延年健體卻病神效如丹鳳洋兩元單料減半○又發參茸靈芝海狗腎扶陽與丹同寒谷春生酒大瓶四元小瓶二元功 里東首石庫門內

上海三馬路中市鍊雲大藥房發兌

山西保晉礦務公司招股展限廣告

本公司招股定章共分三期每半年爲一期自光緒三十四年正月初一日起至宣統元年六月三十日止滿三期之限應即截止惟目下本省暨各省附股者仍絡

滬寧火車開行時刻表

由上海開至南京

站	時刻
上海	上午八點正；八點十五分（南翔止）；十一點四十五分（快車）；下午一點三十分（南翔止）；三點三十分（常州止）；五點十五分（蘇州止）
南翔	上午八點三十一分；九點二十五分；下午一點八分（快車）；三點五十六分（蘇州止）；五點四十七分（蘇州止）
崑山	上午九點二十八分；十點二十五分；下午一點五十二分（快車）；四點十七分（常州止）；六點五十四分（蘇州止）
蘇州	上午十點三十八分；十一點五十四分；下午二點四十分（快車）；五點二十四分（常州止）
無錫	上午十二點四分；一點四十分（快車）；三點四十分（常州止）；七點四十四分
常州	上午八點二十分；一點五十分；二點三十五分；四點十五分（快車）
鎮江	上午十點四十八分；三點十五分；五點二十分（快車）；六點二十六分
南京	下午五點四十二分（到）；七點五十一分（到）；八點十一分（到）

由南京開至上海

站	時刻
南京	上午八點四十分；三點四十分；正午十二點正（快車）；下午三點正（常州止）
鎮江	上午八點四十四分；十一點五十七分；下午一點五十分（快車）；五點九分（常州止）
常州	下午七點正；十一點五十四分；下午一點四十二分；三點四十五分（快車）
無錫	上午八點七分；十一點五十八分；下午二點二十七分；四點四十五分
蘇州	上午七點二十五分；九點二十六分；下午一點二十八分；三點四十三分（快車）；五點四十分
崑山	上午八點二十五分；十點二十四分；下午一點五十八分；四點十五分（快車）；六點二十五分
南翔	上午九點二十五分（來回車）；十一點三十一分；下午二點五十分（來回車）；五點四十七分；七點八分（快車）
上海	下午三點十九分（到）；六點十五分（到）；七點二十八分（到）

滬杭火車開行時刻表

由上海至閘口時刻表

站	時刻
上海	上午八點三十分（慢車）；十二點正（快車）；下午三點時分（嘉興）
莘莊	上午九點零三分（慢車）；下午十二點廿七分（快車）；四點零三分（嘉興止）
松江	上午九點三十八分（慢車）；下午十二點五十五分（快車）；四點四十分（嘉興止）
楓涇	上午十點三十七分（慢車）；下午一點四十二分（快車）；五點二十九分（嘉興止）
嘉興	上午十一點四十一分（慢車）；下午二點五十六分（快車）；六點二十八分（到）
閘口	下午二點五十六分（到）；五點五十一分（到）

由閘口至上海時刻表

站	時刻
閘口	上午八點正（慢車）；十一點四十四分（快車）
嘉興	上午七點五十分（慢車）；十一點三十七分（慢車）；下午二點五十二分（快車）
楓涇	上午八點五十九分（慢車）；十二點十七分（慢車）；四點零一分（快車）
松江	上午九點四十四分（慢車）；下午一點三十二分（慢車）；四點十四分（快車）
莘莊	上午十點十七分（慢車）；下午二點零五分（慢車）；五點十分（快車）
上海	上午十點四十八分（到）；二點三十六分（到）；五點三十六分（到）

上海郵政總局收信截止時限

寄往何處	由何交	本日截止收信時限
崇明營鎮	小輪 單日	上午八點
南翔無錫		
沙頭巴城 蘇州崑山 太倉寶渡	火車 本日	上午七點半
安定羅店 瀏河浮橋 嘉定	又	上午七點
青浦重固	小輪 又	上午九點半
朱家角 白鶴港	又	又
奉賢新場	民船 又	又
江灣寶山	火車 又	上午九點
閔行南橋	小輪 又	上午十一點
南匯湖州	又	又
泗涇七寶	民船 又	上午十一點
大場	又	又
平湖	小輪 又	下午一點
川沙南匯大團	民船 又	二點半
海門崇明鎮	小輪 又	五點
周浦	車差 又	上午十二點
寧波	輪船 又	上午三點半
洙涇楓涇 松江莘莊 張堰亭林	小輪 又	上午八點三刻
葉榭	又	又
杭州嘉興 石門石灣 塘棲嘉善	小輪 又	又
莫干山		
崇明		上午八點
堅鎮	小輪 每日	上午八點
湖州		五點
蘇州無錫	火車 每日	上午七點
鎮江南京	又	又
蘇州無錫	又 又	上午十點四十五分
杭州鎮江	又	又
南京	又	又
蘇州	又 又	下午二點四十五分
蘇州杭州 嘉興塘棲	小火輪 又	下午四點
南潯黃渡 安定崑山	火車 又	上午十點 上午十二點三刻
蘇州無錫 常州鎮江	又	又
以上遞寄禮拜日上午十一點下午三點半		
掛號信件應於所限時刻前一點鐘送交郵政局		
長江各埠		晚九點鐘
西	火車 每日	上午七點

有更改之單

寄何處	輪船名	每日	截止時限
青島	鎮江	初二	早十點
天津	昇豐	初三	晚九點
威海衛 煙台 天津	連陞	又	又

凡有信件遲誤寄遞可即來函本館郵務長代查以免擔擱

外國輪船出口

北京 初三日開往 寶盛
漢口 法國
令 晚 初三日開往 亨寶
晚 新開 初四日開往
古 花旗 舊金山 太古
海克 皮 初七日開往 法國公司

十月初二日禮拜日進口
寧紹 由寧波 太古
北京 由漢口 太古
招商 由天津 太古
吉和 由牛莊 怡和
大利 由長江 日清
順天 由香港 太古
新豐 由漢口 招商

十月初三日禮拜一出口
紹興 晚往烟台牛莊大連灣 太古
海順丸 往福州廈門 大阪
鴻利 晚往長江 怡和
大安 晚往溫州 大連
江寬 晚往長江 招商
海晏 晚往福州 招商
寧興 晚往寧波 寧紹
北京 晚往寧波 太古
鎮平 晚往溫州 開平
豐陽丸 晚往長江 日清
順天 晚往威海衛烟台天津 太古
蘇湖 晚往漢口 太古
新豐 晚往天津 招商
連升 晚往烟台天津 怡和

十月初四日禮拜二出口
寶順 晚往溫州 招商
提督 晚往青島 亨寶
廣生 午刻開往汕頭 怡和
吉和 晚往長江 怡和
德生 晚往汕頭 太古
淡水 晚往廈門汕頭 太古
廣大 晚往香港廣東 招商
弘濟丸 正午開往神戶橫濱 郵船
美順 晚往長江 美最

十月初五日禮拜三出口
金陵 晚往長江 太古
金華 晚往香港廣東 太古
大和 晚往通州 大達
大利丸 晚往長江 日清
可貴 寶山舟山石浦海門鎮海 天祥
四明 晚往神戶

十月初六日禮拜四出口
岳陽丸 晚往長江 日清

地方要聞

○蘇撫奉硃批通飭各鄉鎮籌設自治局

蘇撫瑞中丞近因籌辦憲政之始頭緒紛繁所有各屬鄉鎮市面繁盛之區應行設立鎮籌備自治公所本擬照章年內次第擴充日前聞因各處籌款維艱兼以國民程度尚淺故中丞擬以鎮籌備自治公所緩期來年夏季設立據實具奏等情業奉硃批駁復略云此舉萬不可緩應責成地方自治監督速就各鄉各鎮廣設自治公所并選舉公正紳士提倡自治新政以期開通風氣早收實效云云刻經中丞奉批即備文札飭蘇松常鎮太五屬一體遵照辦理矣

○江南寗屬清理財政局移江南財政總局文（附黏單）

移請事准貴局咨送常年收放各款清册二本及宣統元年春季報告册到局查册開各項或奉督憲飭放或係循案核發原屬支解有據針孔相符第核與鐵大臣查辦案內所列名支款日有加增且即以貴局册列總數而論歲入僅四百六十六萬兩而歲出需六百萬兩以入抵支每年不敷銀一百數十萬兩是江南財政困難達於極點既無源之可開惟節流之是賴想各局所當能力體時艱贊成此舉也茲將查出各款分別應查應減應停三項開單備文移請爲此合移貴局請煩逐款查明咨覆并希量入爲出統盤籌畫詳請督憲示遵及分移各處照辦再貴局係以籌防支應善後籌款四局歸併究竟該四局每年原有某項收款若干自歸併後實收某局某款若干以四局三十二年收數與三十四年互較各有盈絀若干秉考其中因何有盈因何有絀之故望即分局分類查開常年收款比較册送局備核此外如有議增收各款亦希另列册　望速施行須至移者

應請查復項下　一鏡清練船薪水公費全年湘平銀三萬三千五百三十七兩零　查鐵大臣查辦册列該船二十九年支薪糧銀二萬九千餘兩今來册多支四千餘兩究係何故請查復　一南琛運船薪水公費全年湘平銀二萬三千七百四十八兩　查鐵大臣查辦册列該船二十九年支薪糧銀六千九百兩今來册多支一萬六千八百兩究係何故請查復　一策雷蚊船薪餉公費全年湘平銀七千四百三十五兩零　查鐵大臣查辦册列該船歲々銀六千餘兩今册列多支一千四百餘兩究係何故請查復　一金陵礮台薪餉礮費全年湘平銀四萬四千九百三十一兩　查鐵大臣查辦册列該礮台二十九年薪餉銀四萬一千餘兩今册列多支三千餘兩究係何故請查復　一江陰礮台薪餉礮費全年湘平銀四萬二千七百九兩零　又電燈匠工月支洋七十元全年計洋八百四十元　查鐵大臣查辦册列該礮台二十九年支薪糧銀三萬三千餘兩今來册多々九千兩其裝設電燈與否共用工匠幾名册內又未登註請查復　一吳淞礮台薪餉礮費全年湘平銀三萬七千八百九十七兩零　查鐵大臣查辦册列該礮台二十九年支薪餉銀三萬三百餘兩今來册多支七千餘兩究係何故請查復　一督轅文案繕校譯書薪水銀七萬一千三百餘兩　一督轅巡查差遣薪水湘平銀四百二十兩　一督轅各寫生薪水湘平銀[illegible]　一督轅監印官薪水湘平銀一千二百七十二兩　一督轅官電局津貼銀三百八十四兩　一督轅文武巡捕薪水湘平銀二千四百兩　一督轅收詞委員薪水湘平銀一千四百四十兩　一督轅各執事人薪水約合湘平銀一千二百二十餘兩　查鐵大臣查辦册列籌防官二十九年解督署文案薪水銀八千六百餘兩今來册多支銀陸萬一千餘兩其監印巡查寫生等項均不在內究係何故請查復　一督轅隨員先鋒戈什哈薪水約三萬餘兩　查鐵大臣查辦册列支應局二十九年解督署隨員薪水二千三百餘兩今册列多支銀二萬八千餘兩究係何年何月起加支共有隨員等幾人係何官階姓名請查明開册咨復　一中城左三營領候補標員津貼約一萬一千七百餘兩　查此欵起自何年候補官員共有幾人是何官階姓名支津貼各若干請開册咨復　一於二月雜項册列支提還申報館墊款規折湘平銀一萬八千九百餘兩　查報館墊欵何以由公家撥還請將原案移送本局備閱仍將起末根由詳細見復　一於閏二月雜項册列還裕甯局墊付黃道家瑜房價銀三萬六千餘兩　查黃道伏開錢莊倒閉其房屋本在查抄之列値此財政困難何以由公家籌欵購此不急之務且此房共有幾間現作何項局所契存何處請逐一查復　一於閏二月雜項册列阜甯煤礦局五次經費銀二千兩　查該礦前後共領公欵銀一萬八千兩應請轉移將收支各欵逐細造册送局以備查核（未完）

○寗垣軍界紀事

▲江督近准軍諮處咨第一廳案呈案照本處有籌畫動員事宜之責亟應調查各鎮退伍情形爲入手辦法查徵兵制度凡入伍退伍均定有年限南北洋各省開辦徵兵日久現在各兵業經退伍者當必不少務將各鎮退伍回數及每年所退人數并各兵於退伍後所經何地一律分別年期照表塡寫咨復本處其餘各省或甫經開辦或開辦已久而未屆退伍之期者亦應隨時咨復以憑核辦等因江督准咨後旋即札飭第九鎮徐統制查照來表照塡

▲陸軍部來電以三十四年分統計報告表早經頒發原奏明本年十月內由各省咨送到部現距屆期不遠希轉飭承辦各員迅速查明報告表式表例塡明詳咨達部勿逾限期爲要江督已轉札徐統制通飭所屬一律趕辦

▲徐統制近通飭所屬略謂照得私食鴉片最干軍律從前防營各軍法度未壞紀律稍嚴者無不懸爲厲禁自朝廷特頒禁烟之令勒限天下臣民永遠戒絕率土之下罔不欽遵本鎮曾早經遵辦解送切結經本統制轉詳咨部查考在案乃近日本鎮訪聞仍不免有一二不肖目兵私食鴉片情事殊堪痛恨在各官長或以爲禁令森嚴毋庸誥誡而在不肖目兵遂乘官長覺察所不及甘心飲酖私自吸食以爲消閑遣興之具不知現當預備立憲時代一般民人尙應毅然戒斷何況我資格高貴四民具瞻之軍人且自來軍人均不准吸烟在營軍中犯者悉以軍法論何況我新徵訓練朝氣旭旭之軍人自今無論官民違禁吸烟者概須懲罰訂有專條軍隊有特別之刑律更不可以常刑此例自此次嚴論後如再有私食鴉片者一經本鎮訪聞或陸軍警察隊報告審實後定照軍法從事各該管官長并須嚴予失察處分絕不稍事姑寬云云

地方通信

○清江通信

▲匯解京餉　鎮關道劉襄孫觀察頃奉江督電飭轉准度支部咨江蘇應解京餉如鎮江上海淮安等處關稅核已解數目尙未過半轉瞬交冬已逾定限應飭令該關將額解之欵迅速籌解毋得推延等因觀察奉文卽將本關秋季應解京餉二萬兩於日昨如數措齊交由商號匯寄北京度支部兌收矣

▲籌撥運河經費　鎭守元棣挑濬淮揚運河月需經費二千二百五十兩向由圩河經費項下按月支撥一年其餘一年由江南財政局開支現該局因財政困難稟奉江督札飭淮運司淮安關釐捐局公同籌認蓋以該處河道爲淮揚商貨往來必由之路於淮安關稅淮揚釐金及淮北南運引鹽均有關係也

▲批籌工藝經費　江北賑餘工藝局收養災民子女向由江南賑捐局撥給經費月前賑捐局奉飭撤裁所需經費淮道奐觀察請於淮關雜欵項下開支江督以雜欵爲報部之項批令奐觀察於淮關外銷[illegible]下撙節支用並令將每月實需若干委員薪水火食等項支銷若干實及貧民者確有若干確細查復以憑核辦

○南京通信

▲江督體恤貧民　徐屬微湖所生湖草甚茂該地貧民每於秋冬刈割借以謀生日前徐州道具稟江督以地方舉辦各事欵項支絀此項湖草若定一章程按數收租亦可作一入欵以資補助江督以貧民刈草營生所得幾何乃亦借端收租苛擾孰甚已批飭所有微湖刈草應仍其舊無庸議收租項以恤窮黎

▲清荒革董尙思翻案　丹徒縣清荒一案董事李訓導遵羲已經端前督查復某御史參案內奏准革職刻有紳士戴怡等具稟江督張制軍爲李辯誣謂端督覆奏係據前委員張鎔萬之言與鄉里公論事實不符張督批云該職得庚迴護劣紳紈法便己欽奉諭旨飭李遵羲因被言官奏參丹徒縣知縣王查經端前部堂札委甯藩司查復以李遵羲總理丹徒清荒事宜利令智昏名與實異改舊時之科則收荒地於公司官受其愚民苦其擾靡薪自養使其黨分行四境以致怨謗紛乘侮尤叢集奏准將該員革職示懲是此事當日係由司查詳自必訪察明確今該職等所稟殊難憑信應毋庸議云云

○常州通信

▲鑑欵官欵　有某甲僑居青雲里自稱爲鐵路委員挈妻一甲時出時歸行踪無定其妻獨居患病時延某乙診治日久有染鄰里偵知日前乘某乙在房破扉而入雙雙細縛甲聞信馳歸反謂鄉人有意誣陷釋某乙而控鄉人於官嗣經官勘未知縣令將何以處之也

▲勸學總董去矣　武陽勸學所總董徐果人君以病未復元等情具稟辭職業奉提學使批示略謂該紳辦事勤奮前據稟辭業經兩次慰留嗣復以病未復元來司稟退自應照准以示體恤惟學務重要必須擇有替人該員方能卸責據稱時屆九月明年各校如何佈置應即早行規定以安大局自係實情仰武陽兩縣迅即照章愼選正紳詳候核派再行交替毋稍延誤云云聞武陽兩大令定於初二日邀集士紳妥商辦法未知繼起者將在何人也

▲區城問題之會議　城鄉爭論區城問題籌辦處於二十三日派調查科員沈大令來常會同地方官核辦二十四日邀集城鄉各代表在府署會議沈大令披據圖志折衷衆說擬就原列城外各廟市街歸城村落歸鄉城紳已無異言而在鄉者尙未允愜聞於二十九日續行會議云

▲無錢發封有錢啟封　武進總書梅景裴虧空丁漕欵項誘過串書一節曾紀前報茲悉各串書確有使蝕自因徐大令飭傳聞風逃匿後徐大令大怒立將各串書房屋發封備抵各串書知難將就業已陸續措繳徐大令飭將已繳清者啟封未繳及繳而未清者一面嚴催如再玩延即須將家屬押追惟梅書則虧累尙鉅恐終難敷衍了事也

○蘇州通信

▲還我丈夫來　蘇垣閶門外馬路日前聞有一某日婦因向某么二妓院索還本夫起釁糾同賣鷄蛋餅之日人均手持小洋鎗在該妓院大肆滋擾適云伊夫一游學生現充新軍營隊官即上津橋陸軍四十五標幸經巡捕某商人出爲排解聞該日婦現擬强索回國川資不知將來如何結局也

時評二

●再告各省諮議局（冷）

各省諮議局自開局至於今日已一月餘矣距定章限期不過一十二二十日矣敢有一言再告各議員曰此一十二二十日中極宜奮發精神深自斟酌勿以期限已促草草議決一二無關緊要事聊以塞責

盆湯弄人壽醫藥室沈製鏡面散治面上煙容粉刺雀斑酒刺紅點白點晦色黃黑等類靈效無敵上海只此一家謹防假冒
鏡面散之
上書亨達里
凡購此藥必須認明揀香廬牌號附近有假冒僞藥格外小心記清在根德里內方是眞的切切

筆記

見聞隨筆

鼠身有瘟疫傳之人身不易救故西人防之最嚴印度等處熱帶之鼠疫猶甚英人每謂治印度方法種種皆得手獨鼠瘟一事無如之何蓋英人在印度死於此疫者實繁有徒矣近年上海租界造屋章程屋內地板下必須築三和土數寸則鼠無爲穴之地且可免濕氣之上升吾國內地造屋者亦宜注意也鼠能各處游行者皆藉其爪之尖利以升木西人之屋柱藏於墻內而床則以鐵桿脚曲向內房中器具悉列屋之中部（按器具列於屋之中部且可免塵污之積此亦可法）等類皆可使其無藏身之地也講衛生者不可不注意也

本埠新聞

紀事

○密拿革命黨　革黨王金發匿跡滬上私向各小洋行定購軍械爲浙撫增中丞所聞密飭滬道蔡觀察轉飭縣廨分投密拿在案茲悉公廨寶讞員於奉飭後當即照會卜總巡通飭各捕房中西探捕上緊查緝以免遠颺云

○仇志遠將來滬辦開鑛機械　順天宛平縣青龍潤煤鑛本係黃愼之學士總理開辦今查得該鑛苗旺異常因擬改良辦法換用機器兼修鐵道以爲日後運煤之便故與仇志遠觀察會商議請觀察到申設立公司專運機器到山開採購辦物料聘請工程師已於前日出都乘輪來滬矣

○定期開西南鄉之蒲肇河　本邑西南鄉蒲肇河擬即日開浚設立東西兩局縣尊田大令移請一路巡警分局游正巡官爲開河總稽察徐家滙東局委漕河涇巡局委員潘二尹虹橋鎭西局委員法華司嚴少尹爲駐局員昨日大令駕蒞輔元堂會同董事傳該處二十七保二圖四圖二十八保頭圖二圖六圖五圖十七圖十八圖十九圖各地保到堂諭話并還河差八名前飭皂頭全順選派擬於十五日築壩興工

○道憲牌示（爲遞狀紙須用南洋官書局印成者）　爲牌示事照得商民赴各衙門遞呈狀紙須用現定格式赴南洋印刷官廠購買繕進違式不准前奉憲行飭知在案茲蒙蘇撫憲批發各民人上控狀紙均已遵用現式以後凡有來轅呈遞者自應一律遵行如違概不准理除行知收呈委員外爲此牌示商民人等一體遵照毋違云

○英法兩界接通電車軌之佈置　英法兩界電車公司議將外洋涇橋東新橋兩處接造軌道定期交通各情已詳本報茲悉此項經費議由英美兩工部局與英法兩電車公司四分担任並擬將廣東路（即寶善街）軌道移設於松江路以期穩安而利行人不日即可興工開辦云

○張正巡官愼防宵小之示諭　茲居冬令英美捕房張正巡官以宵小竊發特於昨日傳諭各華捕認眞查緝並出示諭一道俾衆周知茲特照錄如下爲曉諭事照得時居冬令宵小易生竊盜放火原是彼等慣技凡我華捕務宜竭力從公勿使匪徒滋蔓本正巡有功必賞爾等共知嗣後凡華捕能於此種案情異常出力者不論該捕以前行品如何下級升期立能提前自數月至二三年不等以爲勇於從事者獎現居巡捕邀功之秋其各努力向前勿怠是幸云

○女子體操學校運動會次序單　（甲）普通體操　徒手第二部　啞鈴第二部　球竿第一部　棍棒第三部　木環　豆囊　各個　（乙）遊戲　斜彤朗酸斯（方舞）　簾捲西風人比黃花瘦（行進法）　砧驚鶴夢（行進法）　轉金鳳（行進法）　好姊妹（行進法）　寒英（行進法）　鬥梅（行進法）　晚秋（行進法）　菱田（行進法）　（丙）應用體操　薙刀　木棒　三人三木環　二分鐘體操　小棍棒　（丁）本校學生試教之成績　湖州旅滬女學　普通體操（徒手第一部）　行進遊戲（手腕運動）　競爭遊戲（打倒人形）　成志女學　普通體操（各個）　舞蹈遊戲（幼稚舞）

○總工程局注意宵小　總工程局董以現值時交冬令宵小等類易于潛蹤乘隙竊發轉瞬又值冬防吃緊之際恐外來匪徒匿跡境內爰擬杜漸防微之策諭令各偵探人等夜應每在各處街巷往來稠密之處竭力查察凡有形跡可疑者立即盤詰倘或言語不符支吾者即行拘局解究則竊匪難以潛踪而居民得以安枕亦保衛地方之善策也

紀事畫　河南匪魁張黑子之妻奪夫圖（新聞見初一日本報）

增聞

◉城內◉

○官事　前棉花驗水局委員候補知縣洪長禕昨日到道稟見　張江栅巡局委員姚鵾奉道憲札調辦施粥廠差所遺之巡局委員候補府經歷張玉泉接辦昨亦到道稟謝道憲蔡觀察昨傳高昌廟巡局委員李錫年到轅面話

○當[illegible]　縣尊田大令昨日[illegible]臨輔元堂時行過縣橋南首顧家宅弄口有收生婦人姚氏不將[illegible]收進棟勇喝令收除該氏不遵反出惡言大令聞而大怒命將該氏拿下即在當街掌頰五十下並傳二鋪地甲速將伊夫姚阿大查明稟案戒懲

○葉紳獲賊　城內葉紳家前晚拘獲竊賊王小弟並在身上抄得當票數十紙當即解送一路巡警分局奉游正巡官訊得王小弟現由松江一路來申所當之物皆係沿途陸續竊得且察得玉板花雕業實係積竊未便輕恕判責二百板發押改過局五個月

○巡士獲賊　一區巡士查見竊賊秦銀生手攜銅花筌在途行走形跡可疑向之盤詰回稱在油車碼頭竊來拘局請究奉游正巡官訊問屬實判責三百板發押改過局三個月

○吊打徒弟　錫作店主俞依貴前日失去洋數元將學徒李寶仁吊打李懷實遂誣指云有開銅作許秦氏之孫許紅林到店胡胞兄李寶生在該氏家爲學徒患病無錢購藥由許紅林來店索洋因此將洋竊得交付與許紅林取去會同許秦氏理論許紅林不認取洋互扭到一路巡警分局奉游正巡局詰問李寶仁供稱年十二歲李寶生年十四歲許紅林年十一歲師父失洋之後將小的用繩捆吊毒打以致滿身青腫頭髮亦揪去不少勒令硬咬偷洋交付許紅林等語許紅林供並不到過俞店亦無取洋情事當經巡官察得李寶仁傷痕纍纍諭令李寶仁交伊母領去不准再到俞店學業俞依貴本應重辦因念分屬師徒從寬嚴斥不准再向李寄兩家滋詐兩造遵諭而退

◉南市◉

○爲賭批單　徐善之在工程局控被船戶范國樑即范三毛前因將沈桂之田單一紙央中抵去洋三百元延不理贖等情一案嗣據范稟稱徐善之即縣捕徐文小的與之同署當差去年有錢[illegible]臣將此項田單托小的爲中抵與徐[illegible]得洋三百元孫裁判集訊供詞錢供去冬在徐家賭博負洋二百元將單暫抵三百元除去中金及賭欵僅收七十元范稱徐所呈借券均係捏造官以[illegible]賭博未便究追判收據塗銷一[illegible]

○[illegible]行[illegible]不理　南區移送銅匠施小弟與王蔡氏深夜同行跡近逃遁等情由工程局陳副裁判提訊氏供夫名王阿福居滬北提籃橋尙未完姻嗣與夫口角回至父處由施勾引同居滬南新街地方詰之施供在某洋行電燈廠工作與氏姘識逐判戒責二百下押一月期滿交保氏責一百下押待伊夫父到案訊飭管束

○博士爲賊　向爲荼博士之金阿四在滬北天后宮提粟子攤上竊得銅元十二千七百文錢二百卅四文小錢四百七十六文前晚用包斗荷至南市馬路橋天未黎明被巡士查獲拘解南區轉解工程局陳副裁判訊明不諱判責二百下押半月贓存認領

○又是賽會　昨爲大南門外高昌司神賽會之期所過之處觀者如堵總工程局及西南區恐流氓竊匪乘機滋擾特預派偵探巡士沿途彈壓

◉英租界◉

○詳誌火警　報紀六馬路某姓家火警一則茲悉係該處六十五號葛長懷薙髮店樓上起火即經皮帶車到場撲滅焚去樓面一間壁隣六十四號葉實生與六十六號范王氏兩家均受水漬茲經老閘捕房包探葉長亭往查得該店保有火險銀五百兩形跡可疑當即稟復捕頭核辦

○查獲拐犯　住居大沽路七百二十號門牌婦人張顧氏家女孩阿大被陸[illegible]毛拐匿一案昨由老閘捕房包探錢[illegible]生將陸查獲解入捕房奉捕頭諭飭押候解廨訊究

○包探得功　九江路孫順生所開之鴻大小客棧因窩留贓賊被探孫鶴亭查獲竊黨戴金生等十二名吊贓解廨訊實分別押辦在案茲悉老閘捕房捕頭惠爾生君以孫探破案有功因特將情稟奉卜總巡諭將孫探升充頭等包探以昭激勸

○印人酗酒　某印人昨因飲酒過醉在途胡鬧被二百三十九號印捕拘入捕房經捕頭詢悉該印人係在某洋人管門因即諭令押候酒醒再核

○瘋婦鬧街　鄭婦湯張氏昨因舊病復發在河南路一帶任意滋鬧由九百九十二號華捕解入捕房稟明捕頭奉飭將氏送請公廨安插

○西人失銀　四川路一百二十九號西人高士活失洋請緝各情已紀本報茲悉此案已由華探鑑星南將形跡可疑之西崽李鼎揚一名拘入捕房奉諭解廨訊明再核

○吊贓無着　郵政局偵探王梅廷與總巡捕房包探葛祖元查獲行竊劉阿三等綢紗之竊賊蔣蓉亭一名解送公廨訊押吊贓各情已紀本報茲悉該探等奉諭前赴南市工程局聲請飭探同往羊腸街蔣蓉亭之妻陳氏家內吊贓無着業已據情稟復捕頭核示矣

◉法租界◉

○不認拆梢　前日有撑駁船之王金裕扭王高言至案控稱王來船借洋十元因不相識故此不允詎王即施拆梢手段動手行兇後幸巡捕到場始得拘獲求請訊究王供至河邊閒看王在船上罵小的爲强盜故此向論口角有之並不行兇拆梢求察聶司馬判押候覆訊核辦

○控追房租　有恒洋行收租人控稱陳芬堂[illegible]間斷欠房租三個月洋二百七十六元向收不付求追清芬堂主俞富仁供今先交九十二元尙少二月租洋求恩寬限措交聶司馬判交保限一禮拜再付九十二元再限兩禮拜一併交清

○帮尋逃婦　朱阿連之妻於七月間逃逸後有招弟姐即張陳氏通知爲左振清拐去左匿蘇州當往蘇州將左扭控該處巡局供出朱妻匿在法界永安客棧移回上海飭探往棧查吊無著左訊供不認交保查核在案前日朱又扭張陳氏到案控稱訪明妻實被陳氏串左拐去求向陳氏訊追氏供前者帮伊將左尋見豈有串拐之事司馬以朱不能指出拐逃實據判交探帮同查緝

○搶擄孩鐲　沈妙明扭陳友才至案控稱抱孩在途被陳將去銀鐲一隻求追陳供贓由同黨取去逃逸難交求宥司馬判枷號一月

◉美租界◉

○悍婦虐婢　天潼路三百十九號某粵人家婢女秋林昨因被主母凌虐毒打逃出在途啼哭由捕瞥見帶入捕房捕頭飭傳其主不到將婢送濟良所候稟公堂傳案訊辦

○私售鴉片　北江西路二百四十六號某姓家私售鴉片前晚經中西探查見將煙具送入捕房稟請核辦

○撞車傷人　胡長林昨推塌車至元芳路撞跌婦人費陳氏碾傷踝骨由捕將胡拘押氏送醫院療治再核

○領回逃馬　前晚有龍飛馬房之逸馬四頭馳至黃浦路由捕一併獲入捕房捕頭飭交該馬夫領回候稟公堂傳罰

○保釋賭徒　密勒路一百八十二號小茶館聚賭被捕拘獲吳阿三等五名解入捕房存洋保釋聽候傳訊

○行竊棉被　積竊吳阿發楊阿福趙阿二等行竊棉被衣服等物先後由探石錦榮姜翹翹張子卿等緝獲押候解廨訊辦

◉北市◉

○掮客欠銀　草紙作主王根元投四路一區控掮客顧阿福欠貨洋四十八元不還昨經黃正巡官集訊判顧押候繳洋開釋

○冒當僞飾　丁阿林以僞銀鐲向仁康當當洋扭局請辦一節已紀前報昨經黃巡官覆訊因丁無力繳還當本判枷號半月發犯事處示衆

○自往尋妻　薛太昌扭楊上汀至四路一區控被其弟楊竹郎拐逃伊妻一案已紀前報昨經黃巡官覆訊楊供恐已逃往崇明胞姐家中官判楊還押着薛自往尋訪再行核辦

○獃子行竊　陳二獃子即高獃子又名高義貴專在火車站行竊日前被捕房拘解英公堂經巡警總局移提到案昨經德裁判研訊狡賴不認判責四百板押候覆訊

○誘作不端　丁永順控鄰人吳巧生誘其子進堯出外游蕩不歸請爲究追已記前報昨經孫裁判訊明以吳巧生丁進堯均有不合判各責手心一百下具結了案

時評三

●紀女子體操學校運動會（笑）

往者各女學堂開運動會每多劇烈之運動心竊非之今漸一去其獷野之態而爲優美之容昨視女子體操學校之運動會舞蹈游戲漸趨美術的一方面是能葆女子固有之性質者也

兜安氏秘製保腎丸

腎者體中至要之部也夫腎經屬水故能**化生萬物** 體能壯健未有因腎 者也凡患虛弱而身 **夢洩遺精** 背脊骨痛 腰酸沙淋 **風溼水腫** 石淋小便短赤等症多由**腎虧**所致**也** 腎之方位近於背骨 是以腎部稍有不適

每圖均有畫意表明

則背骨屢覺疼痛若體中污血阻滯於腎部而不能流行遂致頭痛目眩肝胃不和腰酸腳軟心經發跳風溼蠱脹等病所以必須將污血由小便驅除而出也凡內腎之病多有發現於小便者若尿如乳白起有渣滓小便頻多或小便短赤尿管刺痛此乃**腎病無疑**可速調治爲要**兜安氏秘製保腎丸**用貴重本草藥料製練而成其功力廣大**補腎固精**能除腎部一切污毒**靈效無匹**此丸各埠大藥房均有出售如無從購買之處請郵寄可也 至本藥房購辦每瓶洋一元 上海棋盤街洒溼路九號

兜安氏西藥公司啟

崔氏瓣香盧發行所○秘製人參鹿茸靈芝野朮虎筋海狗腎汁壯陽廣嗣金丹○附送奇藥包治陽痿神妙莫測

參茸虎筋 海狗腎汁壯陽廣嗣金丹

本盧秘製人參鹿茸靈芝野朮虎筋海狗腎汁壯陽種子廣嗣金丹神驗昭著辟易參茸蓋人身未有此身先有此腎故腎爲先天之源五臟之本十二脉之根而性命寓也但人身從情慾而生不免爲情慾所累以致後天戕喪精竭陽虧如夢遺滑精精薄精寒或未交先洩既交不射或舉而不堅或堅而不久甚至下元虛弱陽痿不舉等症此丹治愈海內外謝函計有一百餘件皆有郵局民局圖記爲證以昭神驗更有比衆不同之確實功效凡少年陰虛腎虧及老年氣血兩衰之人日間小便必少夜間小便必多若服此丹則水火既濟陰陽和平保不夜洩此其明證者一也又凡縱慾戕喪老年陽痿之人若服此丹不久則黍谷春回陽道必興此其明證者二也又凡少年血枯老年髮白服之精血充盈白髮必黑且可將多年白貓白兔等試驗此其明證者三也又如夢遺滑精陽舉不久等症服之則固精封髓陽堅耐久此其明證者四也又凡身體瘦弱形容憔悴之人服之包可轉弱爲強精神振發此其明證者五也此外神思恍惚耳目昏眩百體酸疼夜熱骨蒸等症皆由腎經戕伐太過所致此丹服後腎經既足則諸恙自平久服能冬不畏冷夏不畏熱可爲陽痿一健將曲盡歡娛夫婦愛情從此倍篤愛情既達極點則一索得男立而可待如服無功效可將餘藥退還自當原銀奉璧寧飲水而瘦決不食言而肥也每盒兩元每料一勳收工本洋二十八元但老年與少年鹿茸用法不同另製雙料廣嗣金丹用人參鹿茸虎筋海狗腎等提其精液汰去渣滓以便官界易於吞服此丹功力大而且速專治老年久痿每盒洋五元附近假冒須在根德里認明瓣香盧牌號方是的真若恐購僞藥貽害匪淺

上海弄盆湯衖**新橋南境**灣見香舖約二十家朝西轉**根德里**內**崔氏瓣香盧**發行所啟

立愈瘋癱

五洲大藥房主人台鑒 敬啓者弟前在盧中英藥房分店購得 貴藥房自來血二瓶試治癱疾頗著功效繼復購得六瓶遂收全功因思年老血虧未可間斷復向該分店購一打適値缺乏僅得九瓶到家後亦未查驗眞僞開第一瓶服之尙無大差及服第二瓶沖服則氣味惡劣令人欲嘔眞不能下嚥遂將全件細驗已有六瓶字跡不同蓋已魚目混珠矣該分藥店作僞誤人弟適遇之咎由自取夫復何言惟如此情形不爲宣佈不惟悞繼買此藥之人且與 貴藥房亦大受影響爲此奉告卽希鑒核寄上英蚨四十元奉搆 貴藥房自來血一打助肺香膠二箱女界寶月月紅各五瓶餘欵購治瘧之鷄那霜丸仍由原局寄至下塘集郵政分局轉交高塘集務本學堂孫琴舫查收不悞並祈將衛生指南賜借一閱爲幸此佈卽請大安 皖北老農孫琴舫拜啓 ○高塘集務本學寄○皖北下塘集郵政局轉寄○郵局掛號第九千七百七十三號

讀孫君書函又增一層實地試驗之識見矣按本藥房方單委無治癱之語今孫君居然奏效足見自來血之功用無往不宜世有疑吾言者請細觀孫君双掛號來函如果並無實驗安肯以四十大元續購此無爲之品耶有瘋癱疾者尙祈鑒之

五洲大藥房附識

右田醫院

日本醫學士右田先生爲醫學博士北里先生之高足曾充日本中津醫院及中國長春醫院長學術淵博經歷富足凡傷寒病小兒婦科[illegible]久來上海[illegible]醫院於虹口武昌路往診者均稱有效故特聘延西門外斜橋北以便醫學界染病[illegible]診治如有貧苦者只取[illegible]且印有紹介券凡各學堂客團體覓得相識紹介人持券就診醫金概免診例減半[illegible] 院董 李平書 沈信卿 吳馨九 史良才 徐士鐙 龔子英 謹啓

這是西來助肺的良材和勻呼吸的要品凡肺癆咳嗽的病不論新舊輕重一經入口立能減化咳止當覺喉嚨滋潤口角生香如能常備非但可保一家的無咳嗽肺病的患處且可保一家人的面色紅潤身體強健這就是吃了助肺呼吸香膠的功效因吃膠人的肺健了呼吸勻了那胃口也好起來了心經既然得了胃經的許多滋養料心臟的血液自然也多起來了若是五臟皆好這個體軀那有不肥壯的道理特勸我同胞諸君若己患肺病的這個助肺呼吸的香膠是萬萬不可不吃的 此膠味美而甜氣香而清入口卽化功能滋生精液以潤喉性能化痰止咳以清肺力助肺壯而勻呼吸如老年氣喘痰塞而咳者隨時食化三四塊立能痰順氣平咳止中年傷風乾咳或濃痰厚結或咳少痰多或喉管發癢頻咳不止或操勞過度以致肺癆咳嗽日吐稀痰精神自必衰耗內臟養生之精液皆變爲痰若不治愈則身體決無健壯之期每次可服二三片每日可服三四次如幼年偶感外寒而致傷風若不卽愈便成驚驁咳嗽頻咳不止大爲可憂或痰內結致患急慢驚風此膠隨時服之一二塊能使內結之液立化爲水往下則由大便利出往上則由喉管吐出痰去則咳自止且肺自壯而呼吸自勻若能當時備用肺病可免一家赤子可保決無痰驚之患肺體既壯則長大自速 小箱二元每打廿元 大箱四元每打四十元 託局函購原班回件

總發行所上海四馬路老捕房對門五洲大藥房經售

獨得秘方婦科一索必姙丹

驗於生育○服後必孕○伯道之憂○早爲購試○如不見信○請驗母鷄○一飼此丹○立卽生蛋

名曰婦科一索必姙丹連服兩料則雖中年婦女經斷血枯月信亦能來潮身懷六甲之氣凡一切婦科病症服之無不應手奏效卽從來未經生育之婦堅心按服包可一功永無滑胎暗產之患誠婦科中第一要藥每料一斤洋八元每盒洋二元遠埠信購郵局最安售處在上海三馬路丹鳳茶園後錬雲大藥房啟

易云孤陰不生獨陽不長陰陽既和婦人斷無不能生育之理凡不能生育者必身體有病婦人之病大半天癸失調經行腹痛赤白帶下子宮寒冷者居多方書以爲熱以爲寒恐不盡然未免誤事蓋婦人性情多鬱氣而易鬱鬱則經水易虧而醫投以香燥之劑欲暖子宮反耗精血以助鬱火鬱甚則氣窒火旺則血滯往往經水枯涸天癸倒行子宮寒冷赤白帶下盜汗潮熱面黃肌瘦甚至崩漏癥瘕淋漓刺痛若不速治命且難保安望生育本藥房惻然憫之覓得至奇至效祕方蓋此丹最能調經止帶旺血煖宮培元固本去瘀生新約衛任之血和平肝鬱度成孕綿延嗣續屢經試驗皆稱神效常服衛生卻病益壽延年有易孕廣育之功

非洲亞破拿山之最高峯有種樹皮狀如華產之杜仲近來泰西博物家文生氏驗得以之入藥有**絕大效力**因用化法提煉其汁熬似桂那之霜製爲小丸名曰**非洲樹皮丸**用補人身能壯筋多肉無論軟弱之軀連服旬日頓覺變爲強健鐵漢如上圖所繪其力之大**竟能拔鼎**或有不信請看下列服藥人之**功能詳述**來函確證其效誠非虛言也

提精神壯筋肉滋腎健陽固精增力體骨輕健四肢活潑常服之者助肚腹筋發力助食物消化腸過多生精液以潤大便體弱力乏而得服是丸後隨時運動則四肢筋肉發身壯力健之效果如安坐不動**則發力于下部**

是丸功力較大每次可服二三丸於飯前開水送下奇效立見

一 常人服之強壯全身筋肉滋腎補陰健陽固精無遺精夢洩之患

一 所出子女亦必強壯

一 文人常少運動少吸新鮮空氣以致胃呆便秘服之能健脾胃必得食量加增大便滋潤精神清爽四肢活潑之功

一 勤作勞力之人能手足輕便無腰酸骸軟之苦

一 思慮過度精神消耗筋骨酸痛手足疲軟者服之能神思充足筋骨爽健 每瓶一元每打十元 外埠託局郵購原班回件

來函照登 僕年逾五旬脾胃素健身體亦肥惟兩足於一數年前即覺乏力近來愈甚即飯後雖欲步室中亦覺累墜惟靜坐一榻而已日少生趣乃服一瓶 貴藥房**樹皮丸**後兩足輕快非常出門不藉扶持之力**如是下部竟爾精力充足掉臂**喜出望外且 貴藥房樹皮丸能助筋肉發力誠者是言耶又人身體虛弱必因血少之故得服以來精神亦爽胃不見呆大約並有效驗今寄上三十七元新發樹皮丸兩打半自來血一打以便常服並鳴謝悃 請 五洲大藥房主人鑒 浙江平湖縣方敬義謹啓 安

總經售處上海四馬路老巡捕房對門青花石三層大洋房五洲大藥房

京都天寶齋藥房○大下馳名○靈驗第一○異人傳授珠黃八寶化毒丹○包愈男女一切楊梅結毒限日全愈永無後患

京都天寶齋 御花 經驗良方 壽世聖藥 除病妥速

此丸乃本齋獨得異人傳授良方重用眞正犀黃珠粉血珀極品上藥泡製煉成專治男女楊梅結毒橫痃下疳小便皮破腫爛一切毒門無論初起久染包可限日全愈如請醫不精服藥不愈或用輕粉升藥倒提丸等當時立愈乃毒氣內攻逢春復發四肢酸痛甚至鼻塌髮禿紅斑起點害及妻子其害非淺餘毒未淨其害不休此實藥者未得其法患者豈能安全今本齋不惜重資修合濟世染者一卽將此丸服之下立刻止痛消腫祛毒淨盡凡極重極危之症服藥一料立可全愈價廉路貴而效足値當可攝毒內出凡有染此毒者能生育無害屢試屢驗必發必中輕者五天全愈重者數日除根如用倒提丸輕粉升藥諸醫東手危險萬分請嘗試之方知本藥局方眞藥靈之功○每料價洋十元每瓶洋二元○另有珠黃下疳散洋七角如男女下疳腫痛成陽物臭爛筋骨去半節者此散立可拔毒去腐生肌止痛保復原形仍可生育每元鋪在上海二馬路中市西鼎新里石庫門內更託遠埠託郵政局購寄值信作郵

乃第一奇方也○立愈珠珀五淋白濁丸價洋一元

本齋獨秘珍珠熊胆人參蘆八寶化痔散○中外馳名○靈驗非凡○包愈一切惡痔脫肛腸紅立服立愈永不復發不效還洋

立愈痔瘡立刻連根脫落

本齋不惜工本精煉熊胆珍珠人參蘆化痔散此散力大效速專治內外痔瘡漏之立刻止痛消管生肌硬塊化軟四圍連根脫落屢試屢驗十年痼痔濃血淋漓生管成漏痛不可忍者無不藥到病除業經治好萬人有口皆碑○每瓶二元如內服熊胆珍珠人參蘆極品消痔丸可將腸內積年火毒濕熱一掃而空愈後可保身體強健散丸並用其功甚速永不再發每匣二元每料六匣價洋十元○鋪設上海二馬路西鼎新里京都天寶齋謹啟

奏辦湖北簽捐大票頭彩五萬元 十月念八日開彩
副票頭彩一萬元 十月十三日開彩

本局奉 湖廣總督部堂張 奏明開辦第九十五會額設六萬號每張售洋六元只因號數不敷分售奉准加設第十二會副票六萬號每張售洋一元中彩號數之多歷屆出彩銀定萬元此[illegible]在漢口[illegible]上海分局設在南市[illegible]

□綿紗公司精製綿紗

本公司精製綿紗近來消路日見廣暢本公司特添新機十架以期精益求精 ……價廉物美早在貴客洞鑒之中如蒙惠顧請至英界二洋涇橋北境善業里隔壁本公司帳房面議格外克己外客貴客欲辦者請函致天津路三號代理綿紗公司批發所隨時作復無力自辦者……均可

□酉年外交報重定體例大爲改良廣告

……五元五角外國……上海棋盤街外交報館謹啓

各埠大藥房均有經售

一婦女經水不調或經痛經冷服之非但調經且能種子孕婦常服臨產平安而所生之子日後必少疾病因先天既已受補則血氣必能充盈且乳汁又佳小兒體質自然強壯

一婦女向缺運動血氣不和終日悶坐憂傷抑鬱致肝火上升腰酸腳痛能常服此自來血則血分充足肝火不升胸懷愉快決無鬱悶煩惱之苦而腰痠腳痛諸患亦即消化

一中年先天不足後天失調或房勞過度血液消耗致有面黃肌削頭暈目眩腰酸腳軟四肢無力腎虧肝旺腦空耳鳴等患連服一月則面色必漸紅潤以前消耗之血液至此已能補足則諸患悉除自然身壯而力健矣

一文人刻苦用功思慮過度以致心血耗盡面白似紙骨瘦如柴服之心力漸壯血氣漸充心廣體胖獲益匪淺

一年老之人血氣衰耗精神困頓常服之能烏鬚黑髮健骨潤肌精神日見強旺返老還童操券可待

一小兒乳不足先天已虧常苦多病或至四五歲時尚未能行走此即氣血不足之明證疳積童癆即因之而成凡五歲至九歲小兒可於每飯後服自來血一小羹匙每日三次開水冲服自能身壯骨健百病不侵幼時血足到老無恙

價目 小瓶一元二角 大瓶二元 每打 十二元 二十元 託局函購 原班回件

總發行所 上海四馬路老巡捕房對門五洲大藥房

崔製半夏

救我餘生

崔氏鶴香廬開設上海益湯弄新橋南堍見香舖轉灣朝西約二十家北京路根德里內大盒洋二元四角小盒洋一元二角

陳蘭溪素有痰病服剩尊製半夏半盒慨然惠贈即行灌服果見平安頃刻間氣爽神清痰喘稍解寒熱匪念餘年纏綿痼疾今得一旦霍然仙家有回生妙術尊製不啻再造金丹飲水思源深感盛德今因內當懸額表揚將此道謝藉請道安 附近假冒須認明鶴香廬牌號在根德里內方是的眞

鶴香廬藥室鑒 別鶴台雲侯賤軀肥胖最怕炎熱夏末秋初常寄寓窗臥風寒受深驟患嗆咳膩厚白痰晨起臨睡吐必盈碗延醫調治喘咳雖止而痰病依然想見肥人痰多諒亦無甚大害於丙午歲納捐經歷分發閩省地近大洋瘴氣極重痰病日見加增七月抄奉公赴甯途遭大雨曠野高山無從診治連狷不堪回寓後嗆咳大發喉際痰聲如鋸即請名醫診服十餘劑非但不輕反至日夜寒熱氣促痰塞氣急全無冷汗頭命在呼吸垂危之際舉家惶懼哭聲震鄰感動間壁同寓……亦略減輕已屬喜出望外靜養四五天竟能諸恙悉除胃口大……人痰咳奉上英洋五元望付半夏兩大盒餘作酬資備速……寄 廣閩垣南街楊明如啓

至靈至效 釋教眞方 夢遺滑精 服此安康

同胞注意 金剛百鍊丸 遺精聖藥

遺精一症患者甚多治療之方當推金鋼百鍊丸爲天下第一神藥歷年來治愈之人不計其數鳴謝之函盈箱滿誇久已全國馳名口碑載道今再將所以致效之故詳細報告以期沉痼永除仁壽同登〇夫遺精乃下焦肝腎之病肝之陽強則氣不固腎亢陰虛則精不醫陽之精竭生命有枯萎之感露草木栽於烈日燥土之境何從遂其生發之機本藥房得釋教眞方製此金鋼百鍊丸以養肝滋腎補腦益氣生精滋髓爲主功能培補先天封攝精髓無論新舊有夢無夢遺精滑精服之立愈且可强健體質錫旺精神壯陽酬戰添精稀子眞神藥也抱此病者速爲購服一試功驗便症〇每小盒洋一元中盒二元每料一大盒洋四元另又外治遺精膏藥功效相得內外錄治神效益彰每張洋七出年深月久之症百藥問效之病若能內外貼宿疾無不立愈上海三馬路丹鳳茶園後面餘雲大藥房廣告假冒宜慎

上海 華英大藥房啓

本藥房新到醫生傢伙牙科材料凡應用要件一應齊備又新到照相器具材料甚多均是各國名廠所出式樣新巧價值公道賜顧者請特來購爲盼

乍浦路十七號 番菜

本館所備大餐五色外添點心等三色每客洋五角小帳不取零揀每盆一角五分材料新鮮如鮑蝦每便東洋來送菜不論多少均可館名實享啓

牛肉汁上市

本藥房向外洋定購之地球老牌牛肉汁刻已到埠此汁爲補藥中無上上品蓋入身血肉之軀以血肉補之實勝樹皮草根萬萬之故況此地球牌牛肉汁係著名廠家所製貨品更極眞服之功力尤大每瓶售洋一元五角另有黃牛牌百補牛肉汁每瓶售洋一元二角欲購者請移玉爲禱 上海三馬路中法大藥房廣告

自造新發明金銀離鼻眼鏡

本號自造各種金銀眼鏡新式離鼻眼鏡可免壓鼻生瘡鉤耳生厭折腳眼鏡異樣玲巧精便並用格致晶片黑白藍片近光老光由醫生考驗無論年老年輕均能保護目力如要配換鏡片其價格外克已倘配眼光分文不取自向外洋轉運金鋼鑽並珠寶翡翠玉器專請外洋名司製造特別改良洋鏡金銀首飾珠翠鑲嵌手鐲別針風凉頭針扭扣烟盒小照殼表表圖件頸鍊頸垂獎賞銀牌鏤綠金藍珠翠彈實圖每對十元翡翠紅牢寶石洋鏡金戒每只起碼八元飾金挖耳每支起碼三元本號首自並非洋金均用本金足赤煉就舊來鑽石珠翠均可代鍍亦能有式見新電鑲金銀來樣定造刻中外樣不能工金格外克已精拷毛編字樣工絹雕琢外國發藍及詳花各式新巧花樣極多不及詳載一應俱全劃一不二貴客賜顧請認明上海二馬路跑馬廳西首蘇州閶門外馬路老號分設本號招牌庶不致悞

上海 蘇州 全昌金鋼鑽號啓

高德洋行

啓者海上一隅眼鏡師林立熱大都當衡家而已於光學一究不甚考門故其光線裝配往往於諸丞大不適意因此特鴨光畢醫生尊司英專以國惠隆雅意厚眷所製之格致鏡片新式鏡衆千里鏡假眼晴皆球最優等之貨行設央大馬路二十六號此佈 本行八敘本

派律脫香烟

全地球上第一等好貨

分行設在棋盤街中和平里口

本公司資本五十萬金開設上海三十餘年專辦英美德法各國頭等洋琴風琴軍界學界需用之全隊軍樂器具久蒙各省大憲嘉許訂購者接踵而至經理英美特別超等式唱戲機器戲片〇凡京調梆子大鼓時調崑腔小曲西樂洋操等飾精

垂求精美無不備與別家之貨大有天淵之別聲音比戲樓上更響可包永遠不壞賜顧諸君請認明本公司牌號方是眞貨英大馬路東首第三號洋房內進發行所

謀得利總公司 謹白

光明眼科日月水

日本專門眼科醫學博士 井上通泰先生方劑

東京大學教授藥學博士 下山順一郎先生督製

此藥專治 眼赤眼脂 眼匡糜爛 風火眼疾 迎風流淚 一切眼病

定價洋六角◎二角四分◎一洋一角二分

上海河南路老巡捕房北首 東亞公司書藥房

VIROL

偉羅保壽汁

英京倫敦 偉羅有限公司

偉羅汁實爲救世佳劑能滋補極弱虛之身體凡大小患瘦弱者俱該服食此偉羅汁必立見治弱而快轉爲強壯也服與小孫童最有功効補養之長發肥美。於英國諸位名醫生曾舉之亦各處太醫院皆用特以治肺癆內傷衰弱而以治熱疾紅白痢症也肌瘦體弱者均服無不見益、患癆症得服有回春奇品、更可補脾養胃已有病重幾乎死之人得服偉羅汁後復元氣了。光顧者請認明小兒圖爲眞標。

◎極品彩鳥牌黑香皂仿單◎

上海怡昌洋行經理

此香皂身骨堅硬香味耐久不退較市上所售者不同今有新到現貨眞價格外克已凡蒙賜顧須認明每箱每盒內有憑單贈物仿單可向本行掉取項上香烟盒聊酬諸君惠顧之雅意爲 本行謹啓

紀事

○江蘇諮議局議決案

九月廿六日議決請停官紙專賣以免官民交困案一件
查官印刷廠專賣章程爲本省單行章程幷據闌入本省稅法本局按照奏定章程第二十一條應辦事件在會議時提議議決照章認爲不可行事件應請更正施行茲將其不可行之理由及更正之方法分別開列如左

甲不可行之理由

一 妨碍公益 官用品皆係政治之進步或疾苦之上聞督促之疏通之尚恐不暇無設法妨碍之之理

二 違背法律 印花稅章程第三條凡關係國家或地方公益善舉事業所用之契據帳簿均可不貼印花稅官用品皆在關係國家或地方之範圍法律所不稅本省不敢違背

三 苦累州縣 體恤州縣困難近已成一理論官紙爲州縣困難之一端

四 阻撓國稅 凡契據帳簿若以官紙爲法律上之效力則置印花稅於何地若不生效力人民不應無故出資

以上四端皆爲不可行之理由中較重大者其餘糜費煩苛等弊姑置不議

乙更正之方法

一 廢除南洋印刷官廠現行章程

二 與商鋪紙張一律公平交易解除官力之拘束

三 撤銷名色差委名目照商鋪經理

○江蘇諮議局議決事件之呈報

▲一議決籌興水利爲諮議局基本金之設備案（應行事件）一件 九月二十八日諮議局呈報江督文云查 督部堂交議淮揚水利一案內稱一勞永逸之謀未敢輕於從事目前補救急則治標等語本局除遵議脩堤各事宜另覆外茲就 督部堂所謂不輕從事之範圍勉體官中帑項之爲難由本局自行組織嘗試之法成效雖未可知規畫必有自始公決議案六條如左 一設江淮水利公司 二諮議局員江淮水利公司之責 三先從事於測量 四先結水利協會會員不限於本省人 五諮議局常駐員對於江淮水利得於不背議決之範圍內時時進行至有成效而止 六水利公司至得有餘利時取其十分之三聽諮議局之支配以充各出資地方及全省發育之用水利公司得監視其充用之當否不得拒絕或減少其所取十分之三之餘利

▲一議決制台交議限制銅元所詢治本治標二說皆不可行請聯合各省奏請速定幣制案（不可行事件）一件 同日諮議局呈報江督文云查督部堂交議限制銅元案係分治本治標二說令審察地方情形決其孰優條議如下 治本說（甲）嚴禁私鑄犯則重懲 查私鑄律有專條即非銅元亦亦應嚴禁以維圜法本省私鑄應請責成各廳州縣外來私鑄責成各關卡分別切實查禁惟現在市面銅元已成供過於求之勢專恃禁私恐尚難以挽救（乙）限制數目使銀錢有一定之價值 幣價漲落由於供求之或過不及此爲經濟學之公例無可强制若幣制未定强爲畫定此價大勢所趨斷非律所能收效且慮强劃比價而後比價賤則民間物價必因以日貴有碍生計比價貴則各省銅元羣爭集吾省以易吾低價之銀元民間之有銀元者或且藏匿居奇將銀元益見其少銅元益見其多而市面之紛擾轉甚 治標說 圓滿用圓角滿用角其畸零不成角數者始以銅元爲補助之品 此必幣制畫一本位確定而後可以通行現在市面各項貨物逐漸改用洋碼此係自然之趨勢若一旦著爲禁令罰元滿必用元角滿必用角恐銅元之用途驟狹即比價驟低凡小本經營以爲店鋪買賣之零瑣者所入銅元皆將爭求兌換風聲所播市面或因之恐慌而公家又無力偏設兌換機關以善其後此流弊之不可不防者也且查徐州一帶銀元絕少專用銅元方爲推行之障碍

綜觀二說按之經濟學理揆之地方情形以爲前說甲項係執行國律不得推求但其功效祇能預防加厲而無救於目前其乙項及後說皆係幣制畫一後正當辦法且係全國之事非一省所能爲力若躐等實行轉滋流弊再四籌商實無完全補救之法惟有請 督部堂聯合各省奏請速定幣制幣制一日不定禍機一日不絕正本清源道在是矣

○浙江諮議局紀事

念九日下午諮議局開第十次正式會補議第九次延會事件實到議員九十八人各署代理委員十二人先提第九次延會議案三件計分甲乙丙（甲建議案）對於資政院建議案（乙）關於文牘體制事件（丙）預算經費事件

振鈴入席後議員王序賓發言謂辦事細則內有資格一語是否指在訴訟期間以先而言緣此等事大都發生於臨時應公同解問以質疑衆贊成（此言似指前日項議員所呈節畧而來）於是參酌討論係半小時王世裕言議員發言漫無秩序莫怪速記錄不大淸楚此事應由議長維持說畢即開議甲案書記朗誦訖由陳敬第登台演說原理蕭鑑主張卽付第二讀會邵羲謂無庸謂大體討論相當即交資政院十家襄以無庸討論經議長表決可也遂議乙案陳時夏以前項電文僅指諮議局對於督撫至對於司道尚未規定蔡汝霖問札與劄有何區別議長遂問大衆主張不承認札行者請立起均不贊成無一起立又議丙案梁有立發言謂開會逐日有四小時臨時書記應照規定改派八員以便更替且每附五用藉通鄉談議員中僅贊成四員並由公衆表決書記薪資兩元一日一二三條即通過惟四五六條內所稱公役可以酌減一半祇須五人因常駐議員未必盡駐局也衆贊成遂循例休息入席後接開第十次正式會提議事件如下（甲）法律股第四次報告書（乙）公布本省現行章程規則（丙）本省行政命令公布法草案（丁）籌辦習藝所議案議員張傳保以時間已過請變更順序先提乙案議長以甲案不費時間即由金葆樨登台報告（係住室停柩）畢議長即問此則有疑義否衆無言遂表決發還原提出之官廳次議乙案由發議者張傳保登台宣述理由畢沈鈞儒言此案可與丙案同付審查衆贊成即議丙案由發議者陶葆霖登台誦讀理由王廷揚以乙丙兩案性質大異不應併付審查遂公決付法律股審查定下星期報告末議丁案由顧清廉登台說明理由沈議員等與代理委員辯論多時然時已五鐘遂由議長決定餘事延會再議即散會

要件

江蘇諮議局議案速記錄 二十六日

議長宣布議事細則中本有對於同一議題不能發言至二次以上之言今爲珍重時間起見仍請注意
宣布公決張延壽淸查荒地修正案
議長言前議時已決將此案併入于定一君修正案中交審查會
九十九號言有須畧更改者
十七號言墾熟後即給還原主若不給價則墾荒無主墾熟有人不可不防
議長言此意于君案中亦已提及
二號言此意于君修正案中已再四討論現不必再研究及此可請併于君案交審查會修正
議長請贊成者起立 全體起立
撫台交議淸查荒地案第二讀會
議長言馬君敬培前有臨時意見應歸併在于君案內
四十八號言撫案中有農局總其大成一語此農局卽係前奏定之農局章程否此章程宜請廢止或修改
議長言撫議案本請酌定方法則諮議局必有一方法回覆即可將此條加入
五十八號言諮議局卽有方法係辦理方法究竟此章程承認與否
一百二號言從前農局章程是單行法撫案既有如何酌定辦法一語則有辦法卽有章程有章程亦係單行法自可將前章程取消前日討論已得大綱今日當併審查會修正條項及字句
四十八號五十四號等均贊成
議長卽問如將此案交審查會修正卽請起立表決 全體起立
宣布審查撫台聯合農會組織農林公司案報告討論應否開第二讀會
九十九號言撫案中組織農林公司本須俟農會成立後再辦但現在須先籌一機關以促其後故應請督撫於省城設一農務總會以爲督促進行之機關府州縣再設分會方可期於速進若再按步徐行必俟農會成立之後籌立公司則未免多稍可貴之光陰耳應由諮議局示以辦法則此農林公司或可望其速成
議長言審查會報告書無辦法九十九號言修正案即有辦法是否將修正案交審查再開第二讀會
一百二號言財政審查會報告書尙有可以修正者一各州縣設（一）農業學堂撫案由農會附設此實非注重之點（二）農事試驗場由省會設立其餘府州縣但言須設立農業半日學堂及農事研究所此應在報告書修改者也又原案有每州縣附設一農林公司但須視其地之荒地多少再定設與不設此亦應於報告書添入者也
五號言應請將九十九號一百二號修正案併原案交審查會
議長言是撫案應開第二讀會
四十八號言議事日表三項應否開第二讀會現是否即日開第二讀會但以後他種問題似當隔日開第二讀會則大會場得有研究討論之時而審查會亦有所依據
議長言此時即係第二讀會如有討論可以發表
二十六號言對此案應祇有贊成之意若辦法已有九十九號一百二號之修正案在其餘似不必再多討論
議局遂請贊成者起立 全體起立第二讀會遂終決交財政審查會修正條項及字句
宣布諮議局研究會剔除批解丁漕陋規以恤州縣案（請議審查會提出）
議長問此案應否逐條討論
五十四號言逐條討論應先問有無調查切實之人此關係實甚重
二十五號言此案係蘇藩司辦法不知寧藩司一邊如何應請併入撫台體恤州縣案內併交財政審查會
二十六號言此問題關係甚重財政審查會必不能承此重任應請要求開一審議會
議長言贊成特開審議會者請起立
多數起立決開審議會 議長又問審議會何日開議
一百二號言今日休息後即開議會
五十八號言此問題甚重要須緩日審議
四十八號言今日時間及事實均屬不及應照議事細則由議長指定日期行之
一百二號言前見于君定一有與此議案同意者應請於指定會期時將此案亦併交審議
九十九號言又須將寧屬蘇屬情形先行調查切實
議長言審議會酌定後排入議事日表
宣布劃一幣制案（方還提出）
六十八號言方君理由書已載金陵提報議員均已見及似可請交審查會
議長問是否交財政審查會
五十四號言從前中國有禁止金出口律今日如欲定幣制須要求國家重申此律應將此加入修正
二十六號言此議題甚重大是否亦當開審議會特別研究
九十一號言此議關於學議上可不必調查卽可從事討論
五十四號言此係建議事件並非提議事件可不必開審議會
六十八號言此議關於漕糧銅元均欲從劃一幣制入手應特開審議會
議長問究竟欲開審議會否
四十八號言審查自當特開但現在開議已及大半應先提出最重問題現幣制係大端議決再行細細討論之贊成者甚多
六十八號言請與批解丁漕同日開審議會

才鐵

◎日本人恒謂伊藤好色故早老廬其不永年孰知不死於紅粉而死於黑彈

◎無政法人材不過亡國無科學人材必至亡種

◎聞金陵娼家新定一例如欲女學生侑觴者纏頭加倍所謂女學生者蓋裝飾似女學生耳嗚呼此何種景象耶

◎或問朝鮮人何以謚伊藤曰文忠公曰此拆字格中心之謂忠蓋伊藤中心念念不忘朝鮮也（笑）

中國通商銀行 本銀行…設立招股資本五百萬兩現已收足二百五十萬兩…總行設上海…北京…分行…
入專門包治…六種…生髮膠…

宮鈔

吏部九月分選單

府經 江西袁州段培元順天吏員 典史 廣西修仁李瑞麟四川監 廣東監山張百麟湖南監 海陽劉昌齡順天監 敎諭 河南祥符苑夢蘭衛輝舉 河內劉楨樑河南舉 江西淸江周成鼎九江舉 虔南應楊大勛南昌舉 湖南南洲廳王廷傑永州廩 長沙胡良書永州貢生 四川遂寧趙增澤敘州人 陝西洮州楊居仁西安附 雲南鄧川州李岱生敵江舉 訓導 四川江安傅廷璽成都拔 直隷沙河李英年冀州廩 奉天康平王貞植順天人 河南蘭封李舒白彰德廩 廣東淸遠藍安國嘉應州舉 江西靖安汪彤雲廣信增 湖南晃州廳李元景岳州廩 雲南賓寬吳貞祥雲南拔 貴州安順府李端棻貴陽人 福建漳州府鄭元愷興化舉

奏摺

會議政務處奏議覆內閣侍讀學士延昌奏變通翰林院官制摺

奏爲遵 旨會議恭摺覆陳仰祈 聖鑒事本年閏二月二十九日奉 諭旨內閣侍讀學士延昌奏變通翰林院舊制一摺 著會議政務處議奏欽此臣等查翰林院官制自 國初以來更訂再三迭爲升降近年臣工條奏亦復加詳屢經廷臣議定光緒三十三年十二月十八日御史徐定超奏翰林院升途擁擠請變通官制一摺奉 旨交臣處議奏當以該衙門官制甫經政務處於光緒二十九年議定添設員缺升定品秩未便復行更改據實復陳并酌增從六品之秘書郎四缺以便遞轉奏蒙允准在案今內閣侍讀學士延昌復以變通翰林院舊制爲請臣等再四商酌固不敢以 朝廷名器見好詞臣亦不敢以議駁在前稍涉迴護分別可否酌量准駁爲我 皇上分晰陳之如原奏擴職掌一節內稱 國史館之主掌國史 文淵閣之主掌秘書 武英殿之主掌刊刻皆翰林院原有之職守擬請仍爲派充等語臣等竊維近日庶政維新文化日進非紀載加詳無以昭茲來許所請令儒臣將政治各史編輯審定並精要輿圖搜集刊印均爲儒今修撰起見所論自屬可採惟恭查會典翰林院職掌多有與內閣會同辦理者如 國史館纂修等官爲翰林院專責而內閣滿洲侍讀亦有兼充提調者至校對各官則俱以中書充之 文淵閣領事二員係大學士或掌院學士兼充直閣事四員係內閣學士及翰林院讀講學士兼充校理八員係以翰林院讀講修撰編檢及科甲出身之內閣侍讀等官兼充檢閱六員係以內閣中書兼充 武英殿纂修等官雖有翰林額設員數而蒙古字長方書籤並各體印文皆由內閣蒙古房繙出繕寫歷經簡補遵照辦理在案是修史之責雖屬於翰林而要非該衙門所能賅括惟有請 旨飭下大學士會同掌院學士查照舊例於翰林院各員應行編纂之實妥訂課程認眞稽核以資養成遠到之材藉備他日 國家任使之用(未完)

鹿苑公立初等小學校己酉暑假

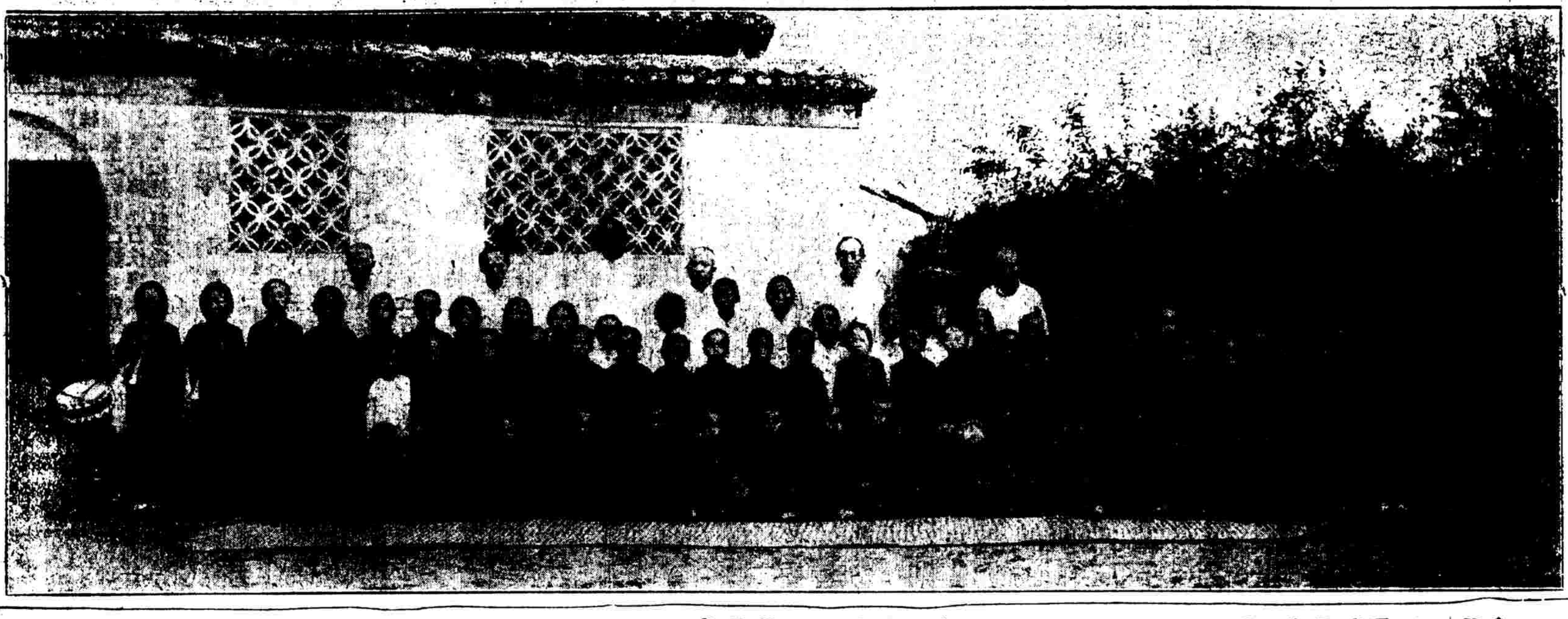

報告

德發洋行蘇筠尚經收江浙湖北等賑捐第四次清單

裕大和行浙江浙洋十元黃憲武君洋十元源昌號洋五元振大號洋五元葉湄雲君洋五元東源號洋五元振和號洋三元順元號洋三元裕隆號洋三元志餘號洋三元振祥號洋三元李國卿君振湖北洋五元方善榮君求病全愈洋五元朱郁齋君求咳嗽全愈洋一元儉修子君求合家平安洋一元裕大恒號洋二元謹登報紙以揚仁風

商務

匯票 昨逢禮拜各國匯票均無登錄

金市 初二日收盤金價如左

現貨赤金	四百二十二兩五錢
遠期赤金	未開
足赤條金	四百廿八兩五錢
沙金合赤	四百三十一兩五錢

錢市 初二日北市銀拆及錢價銅元價併錄如左

龍洋	七錢五分
英洋	七錢六分
本洋	九錢五分
小洋	六錢七分五厘
銀拆	三錢四分
洋找	七錢二分二厘
銅圓	一百七十六千文
市錢	一百五十二千文
錢找	一千文
衣牌規銀	一百七十七千五百文
衣牌大洋	一千三百四十文
衣牌小洋	一百十九文
小洋貼水	每角十五文

糧食 昨日滬南米麥市面仍緊內地蘇松常錫等處之米船來貨雖有十餘艘左右而到即銷罄竟不敷應市米價非惟不鬆反較日前又增角許云茲錄開出各價如左

機器高白米	每石六元八角
機器新梗米	六元六角
常幫高白米	六元六角
常幫新梗米	六元三角
錫幫高白米	六元三角
蘇同高白米	六元三角
蘇同新梗米	六元一角
松江高白米	六元三角
青角高白米	六元三角
周浦新梗米	六元三角
北坼高白米	五元八角
梨里高白米	五元八角五分
泗涇高白米	五元八角五分
機器盧柚米	五元九角
蘇同盧秈米	五元七角
機器白元米	七元三角
常幫白元米	七元一角
高路新元米	六元五角
高小麥	四元九角
次小麥	四元三角

糖市 近來市面尚好客幫銷路甚佳價均堅固茲錄昨市各價如左

四溫牛火車糖	每包七兩六錢七分
四溫二五又	七兩五錢七分
四溫又又	七兩五錢二分
三溫牛又	七兩四錢七分
頂菊白糖	七兩四錢
上菊又又	七兩三錢
中菊又又	七兩二錢
次菊又又	七兩一錢
上奇白糖	七兩五錢
冲奇又	七兩四錢
上頁白粉	七兩
冲尖白糖	七兩八錢
足尖又	七兩六錢
頭號呂宋青糖	六兩八錢
二號呂宋青又	六兩六錢
川號呂宋青又	六兩四錢
頭號渣冰糖	九兩八錢
二號又	九兩五錢
三號又	九兩四錢
頭號洋冰糖	九兩八錢
頂石赤糖	六兩六錢
上石又又	六兩五錢
冲石又又	六兩四錢

◉山口土價

花衣 昨市各種花衣行情如左

通州花	每担二十五六兩
太倉花	二十五兩二錢
火機花	二十四兩八錢
四牌子花	二十五兩
上海花	二十四兩六錢
餘姚花	二十四兩二錢
南市子花	十一元五角
北市子花	十二元
太倉子花	十二元三角

◉滬口洋價

花旗布 昨因星期客幫躉辦甚大宗交易各價仍然堅利茲錄如左

鬼頭粗布	每疋五兩二錢
圈狗頭	五兩一錢五分
雙兔	五兩一錢
三兔	四兩八錢
砲車	五兩
馬狗	四兩八錢
大小英	四兩七錢五分

斜紋布 昨日市價如左

飛龍粗斜	五兩二錢五分
飛馬	五兩二錢
老虎獅	五兩一錢五分
人馬弓	五兩一錢五分
炮車	五兩零五分
四英哥	四兩八錢五分
大小英	四兩八錢五分

洋皂 各牌洋皂箱價近日市價定均少更動茲將市價如左

二十條祥茂皂	每箱三兩九錢五分
百廿塊祥茂皂	四兩二錢五分
二十條公昌皂	二兩八錢五分
百五十渣厘皂	二兩八錢五分
百四十必地皂	二兩八錢五分
百五十公昌皂	二兩八錢五分
百四四數法皂	三兩六錢二五
百六十祥昌皂	二兩八錢七五
二十條祥昌皂	一兩九錢八分
十八條祥茂黃	一兩三錢七五
廿四條雙和皂	三兩九錢五分
二十條祥順皂	一兩九錢八分
百六十祥順皂	一兩九錢零五
二十條緒昌皂	一兩九錢八分
百六十緒昌皂	一兩九錢零五
二十條順全隆	一兩九錢
廿四條順全隆	一兩九錢
廿五條順全隆	一兩九錢
百廿塊順全隆	二兩零五分
百六十順全隆	二兩零五分
百四十北忌皂	四兩二錢五分
百廿塊中和皂	二兩五錢
二十條中和皂	二兩四錢
廿四條中和皂	二兩四錢
廿四條中和皂	二兩

棉紗 昨市洋紗號手貨行情如左

十二支	雙金魚	每包一百零五兩
又	小綠龍	一百零五兩
又	紅大班	一百零五兩
又	夫婦圖	一百零四兩五錢
又	海龍王	一百零四兩五錢
十支	彩花瓶	一百兩
又	大金牛	一百零三兩
又	四金剛	九十九兩
又	人担茶	一百兩
又	金寶星	一百零一兩五錢
二十支	金氣球	一百零八兩
又	海龍王	一百十二兩
又	新華人	一百十二兩
又	大金牛	一百十五兩
又	紅大班	一百十五兩五錢
六支	黑鷂子	八十六兩五錢
又	燈塔	八十六兩

火油 昨日收盤市價如左

老牌火油現貨	每箱二兩四錢二分
英牌洋油現貨	二兩○八分
鷹牌洋油現貨	二兩○八分
十字牌油現貨	一兩九錢七分五

([illegible])

新來白話

此信感謝自來血○五洲大藥房○貴主人○啓者○我今年廿歲○十六歲起○慢犯手淫後○每夜有遺精之症○遺了半年有餘○請醫生醫○吃了七八帖藥○一無功效○遺到後來一天不如一天了○手脚軟○無神○不想吃飯○後來有一位朋友來同我話○四馬路老巡捕房對門○五洲大藥房○人造自來血○能補精血○又能醫遺精之症○我聽他的話○到有些道理○我即到貴藥房買了一瓶○試試看○吃了二三天○即吃完了○夜間遺精果然不遺了○我人原手脚軟○無神○我後來原去問此個朋友○我話○買了一瓶自來血○今已吃完了○遺精果然不遺了○人原手脚軟○無神○你同我想想看○再有何法可想否○朋友同我話○你遺精之症○已有半年有餘○請醫生醫○吃了七八十帖藥○無功效○今吃了一瓶自來血○遺精已不遺了○可見自來血之有大功效○你人原手脚軟○不能一時即好全的○你再去買二瓶自來血來吃○則能精血補足○我原聽此個朋友的話○再買自來血兩瓶○買來吃了不到一禮拜○吃完了○果然身體強健了○手脚亦不軟了○飯亦吃得落了○可見貴藥房之自來血○大有功效○我請先生醫○吃了許多藥○費了許多錢○一無功效○今朋友來同我話○買自來血吃○自來血眞眞有實在的大功效○我寫此白話信來○多謝多謝貴藥房○我今吃了自來血○醫好了此遺精毛病○我亦有終身的益○多謝多謝貴藥房之自來血○眞有大功效

○貴藥房升 九月廿四南市高昌廟第一百十七號門牌王啓昌寄

我寫此信文理不通貴藥房見信不要見笑好要○此信感謝助肺呼吸香膠○五洲藥房大鑒○我因沒有東西好謝謝○貴藥房○我以不能寫字○想想實在沒法子○還自做二句白話○託郵政局○帶到上海○托朋友專遞到上海五洲大藥房○去謝謝○拜托貴藥房一定要登上海新聞報上○使得別人亦可以好買此種如神香膠哉○我從小肺加有毛病○大人與我請先生來看○看到十多年○一的沒有好○到之後來吐出來痰照關醜○實在沒有法子好想○後頭來○大人話還自到上海去看先生○到上海住法大馬路○興昌里廿七號門牌○親眷地方○有一日我親眷買一張新聞報○此報上○有照照關良藥○我還自去買五洲大藥房香膠○試試開○買之一小箱○來一吃○不多幾日○痰出來一些沒有醜了○還有半箱再吃下去○此病就好了○比沒有毛病時光好得四五培哉○九月初頭回家去哉○大人看我毛病好了○正所謂照關歡喜○還有我鄰居照關歡喜○衆人問我此樣好良藥○何處來的○我答他話自上海四馬路五洲大藥房新出香膠○價田買每小箱二元○到後來各人買之一箱○放在家裏備而不用○衆人話買些東西去謝謝○兩我東西不便當○還自寫二句白話○請他們登在新聞報上揚名罷○自寗波東鄉橋鎮土升夫字托○附祈者以上

信間有別字及句讀不清之處緣屬崇誠道謝未便擅改以存其眞 閱者鑒之 五洲大藥房啓

果能活命

深信不疑由鄂局寄洋九元四角寄到百餘九二料還精膏二張即行試驗是夜果眞不遺遂按日吞服半月之後非但遺止[illegible]

鄙人體質素弱童年誤犯手淫[illegible]

廣東全省籌餉彩票恒豐公司

十月十三開頭彩二萬五千元

[illegible]

紹介良醫

生髮膠頭髮

前東亞同文書院校醫上原先生日本名醫也海上懸壺歷有年所[illegible]

有正書局發行各種碑帖

西嶽華山廟碑（長垣本 四明本 華陰本）共三種 全部三本售價洋五元正

精印匋齋吉金錄 全書八大冊售價洋十元正

唐國子祭酒曲阜孔冲遠碑 定價三角

魏孝昌石窟碑 定價三角半

北宋拓聖教序（行書）此帖爲海內第一本有董香光王覺斯諸跋 定價半元六角

宋拓晉唐小楷十一種至寶（小楷）有翁覃溪叔未及諸賢跋

唐拓顏魯公多寶塔碑（寸楷）定價大洋六角

北宋拓多寶塔碑 每冊定價六角

宋拓顏魯公大麻姑仙壇記（寸楷）定價大洋五角

宋拓顏平原東方畫贊（大楷）定價大洋八角

明拓顏眞卿元次山碑（寸楷）四角 定價大洋

北宋拓顏眞魯公爭坐位帖

宋拓柳公權玄秘塔（大楷）每冊定價大洋五角

北宋拓九成宮醴泉銘 定價大洋八角

宋拓皇甫君碑（寸楷）定價大洋五角

眞宋拓道因法師碑（寸楷）每冊大洋五角

宋拓褚河南哀冊（行書）每冊大洋二角

宋拓褚河南枯樹賦合冊（行書）

宋拓褚河南同州聖教序（寸楷）

北宋拓李北海麓山寺碑（行書）定價大洋七角

宋拓李北海雲麾碑（行書）每冊大洋六角

宋拓薛紹彭書譜（草書）定價大洋七角

宋拓太清樓書譜（草書）每冊大洋七角

大本初拓書譜（草書）大洋六角

唐拓十七帖 每冊洋六角

宋拓河南本十七帖（草書）

三希堂小楷四種

舊拓王右軍蘭亭十三跋合刻（小楷）

舊拓趙松雪蘭亭十三跋（行書）

舊拓趙松雪正草千文（正草）定價二角半

宋拓定武蘭亭

趙松雪小楷金剛經 定價大洋三角

舊拓靈飛經（小楷）定價大洋五角

初拓滋蕙堂靈飛經 定價四角

趙松雪蕭山大成殿記（寸楷）用中國連史紙精印

新拓董香光習字帖（行書）每冊洋二角半

海內無第二本東海廟殘碑 定價一元五角

明清兩代名人尺牘 每冊四角

大代華岳廟碑 定價一元五角

漢劉熊碑 每冊四角

初拓鄭文公碑 定價三角

初拓出土本虞世南東廟堂碑 定價六角

初拓直書李元靜碑 每冊大洋六角

吳天發神讖碑 定價大洋四角

金拓蜀先主廟碑 定價大洋五角

水前拓本瘞鶴銘 定價大洋四角

隋上方寺塔縈遺刻

漢聖池五瑞圖題名

初拓崔敬邕墓誌 定價大洋四角

初拓刁惠公墓誌 定價大洋四角

初拓元公姬夫人墓誌 定價大洋四角

初拓眞賞齋法帖 定價大洋四角

初拓張陶二夫人墓誌 定價大洋四角

魏墓誌三種合冊 定價四角半

原拓魏鄭道忠墓誌 定價三角

初拓張猛龍碑 定價洋五角

最初拓劉懿墓誌銘

初拓董美人墓誌銘

五代拓聖教序 定價五角

漢石經殘字

匋齋藏瘞鶴銘兩種合冊

匋齋藏宋拓麓山寺碑

最初拓禮器碑碑陰 共兩冊

宋拓褚河南雁塔聖教序

內府藏王獻之玉版十三行原拓片 定價大洋六角

精印三希堂法帖 每部洋十四元

宋拓孔宙碑 定價七角

以上碑跡印出者九十四餘種

楹聯第一輯

宋張即之寫華嚴經墨蹟

蘇黃米蔡墨寶 定價一元二角

宋元墨寶第一集

明代名臣墨寶第一

明代名臣墨寶第二

明代名臣墨寶第三

明代名臣墨寶第四

明代名臣墨寶第五 合冊

明代名臣墨寶第六 合冊

明代名臣墨寶第七 合璧

明代名臣墨寶第八 自書詩稿

明代名賢手札墨蹟

明代名人手蹟第一集

明代名人手跡第二集

明代名人尺牘第三集

黃石齋書張天如墓誌 定價大洋四角

唐李懷琳草書絕交書

楊鐵崖書張氏通波阡表墨跡 定價洋三角

傅青主先生自書詩稿墨迹 每冊大洋四角半

王雅宜北山移文合璧墨迹 定價洋三角半

文徵明書懷歸詩墨迹 每冊大洋二角

文徵明正草千文墨迹 每冊洋三角

劉石庵楷書墨迹 定價大洋三角

劉梁合璧

董香光行書錢忠所神道碑墨跡 四角

董香光墨跡三種合刻 定價大洋四角

董香光四種墨蹟 定價大洋五角

董香光五種合冊 定價四角

元楊孟載手錄詩稿眉菴集

祝枝山草書黜嗣墨迹 每冊洋三角

祝枝山草書詩稿墨迹 定價大洋四角

祝枝山草書杜詩墨跡 定價大洋三角

王覺斯草書

張文敏公眞蹟 每冊洋三角

姜西溟先生墨迹

王夢樓行書墨迹 定價大洋三角

陳玉方小楷墨迹 每冊大洋三角半

王虛舟先生墨蹟 定價大洋三角半

王虛舟臨萬歲通天帖墨跡 每冊洋三角半

汪退谷臨河南聖教序墨迹 定價洋二角

包安吳家書臨帖兩種合冊 定價三角

汪退谷楷書御製說經詩 每冊六角

金冬心先生自書詩稿墨迹 每冊三角

錢南園楷書墨跡 定價大洋二角

鄧石如書司馬溫公家訓 定價大洋三角

鄧石如楷書隸書三種合冊 定價四角

陳曼生先生尺牘 每冊定價大洋四角

鄭谷口隸書姜敬亭傳 大洋二角

何子貞張遷碑 定價大洋五角

何子貞書石門頌禮器碑 定價大洋四角

成親王臨宋拓化度寺碑墨迹 每冊洋二角半

張廉卿墨跡 定價大洋四角

常熟翁相國手札墨跡

翁相國手札第二集

翁相國手札第三集

墨蹟美術名人書畫總目單

宋拓十三行 小楷 李春湖先生舊藏本現歸平等閣有翁潭溪…
宋拓懷素草書自敘帖 …每冊五角
河間龐氏藏本
原拓塼塔銘兩種合冊 寸楷 第一種係初出土時拓本誠爲難得之本第二種乃世所傳之與本也抱殘守缺齋藏本 每冊三角半
珂羅版印 原拓塼塔銘 定價洋五角
唐賀季眞草書孝經 草書 賀知章無片紙隻字留于本國此乃日本內府所藏者羅君叔蘊得之遂好印以公同好 每冊四角
宋拓蘇長公雪堂帖 定價大洋四角
宋拓東坡西樓帖 每冊定價五角五分
北宋拓蘇書醉翁亭記 大楷 此石毀于南宋世所行者皆翻刻本也此爲北宋原拓印本至寶也抱殘守缺齋藏每冊八角另裱成條幅四張二元二角
宋拓蘇書豐樂亭記 蘇文忠書此記早經毀扑明時有復刻者幾不成字此本爲北宋拓本羅氏唐風樓主人所藏主人裝豐樂堂以寵之此冊與本局所印之醉翁庭記端爲雙璧矣一大冊 定價七角
新拓蘇文忠習字帖 行書 連史紙精印定價大洋三角
三希堂蘇長公法書帖 裝訂三冊共收大洋一元四角
三希堂黃山谷法書 一冊 六角
三希堂米南宮法書帖 上下兩冊 定價大洋八角
三希堂蔡君謨法書 一冊洋三角
三希堂小楷八種 此小楷八種皆向時所印三希堂帖中所未有者計黃庭經兩種樂毅論兩種曹娥碑十三行二陰符經一筆畫清晰學堂中習字最佳之本也定價四角

明拓石鼓文 …印以公…
宋拓淳化閣帖 人間第一… 書家除書之多此…書朱書注其實貴可知呂氏…印以公之天下并將三角書小影列于首冊精印成大本十冊共爲一套 定價七元正
初拓快雪堂帖五大冊 此帖初拓本少見上向有從覺…今流行者皆翻刻本也現照原本大小精印石印者惜縮小失眞且已無 五冊 大洋一元半
宋拓淳熙秘閣續法帖 此帖爲宋孝宗南渡後搜得晉唐遺迹上石孝宗精賞鑒故品在閣帖上第一卷爲天下鍾書祖本右軍洛神賦亦世所未有石至理宗時毀于火此冊雖不全實珍若球圖有吳讓之張叔未題誌抱殘守缺齋藏本共四冊 定價大洋一元五角
宋拓龍藏寺碑 此冊張公禮衡名未損的爲北宋精拓本陶齋尚書藏 定價四角
黃小松藏漢碑五種 州刺史魏君碑○一小黃門譙君碑○一廬江太守范君碑○一幽州刺史朱龜碑○一成陽靈台碑○一凉…漢五六跋又各有孫淵如阮芸台黃小松等多跋不能備述每種後皆有覃溪…尚書藏罕有之寶也每五冊共爲一套定價一元二角 現歸陶齋
宋拓智永正草千字文 王湛生侍郎趙松雪所書千字文即臨此也智永師書千字文眞跡世間善本絕少此冊爲文徵明舊藏有文嘉題誌後歸… 每冊五角
思古齋眞本足搨 黃庭經 此帖爲宋拓如此本者極爲難得唐昭陵諸碑以此碑與崔敦禮最精…蘭亭序 且此碑石久佚尤爲希世…蘭亭詩…定價三角
宋拓唐姜柔遠碑 此帖有彭先生紹升跋至十餘次稱爲至寶尚有翁覃溪一跋四紙色過黃… 定價四角
宋拓黃庭內景經 …能印出味道腴齋藏本 定價四角
明拓漢隸四種 一張遷碑一鄭季宣碑一鄭固碑一武榮碑皆明拓精本有翁覃溪題誌多次及徐…龍跋語 定價六角

明代明人手蹟第五集 王穉宜小楷雪賦月賦祝枝山小楷離騷文徵明小楷… 定價洋…
國朝名人手跡第一集 夏仲昭歸去來辭 劉石庵 張得天 林吉人 張廷玉 査二瞻 每冊定價大洋四角
國朝名人手蹟第二集 何義門 舒鐵雲 姚姬傳 張心齋 王夢樓 袁簡齋 吳蘭雪 李春湖 每冊定價大洋四角
國朝名人手蹟第三集 成親王名人諸手跡精品 錢牧齋自書文一篇 朱竹坨自書詩數十首 每冊定價大洋四角
國朝名人手蹟第四集 文一篇合爲一冊 唐風樓本 伊墨卿 査二瞻 定價四角
國朝名人手迹第五集 劉文正公 徐天池 書詩一首王嘯盛自書詩十餘首合爲一冊 每冊大洋四角 唐風樓藏
國朝名人手迹第六集 劉文正公 梁山舟 翁覃溪自書詩 伊墨卿自書 孫樹峯 金冬心 定價大洋四角
國朝名人手迹第七集 自書詩陳玉方自書詩 陳邦彥 汪退谷 陳玉方 定價大洋四角
國朝名人手迹第八集 鄭子尹 袁簡齋 自書嶺南雜詠百首 定價大洋四角
趙松雪書海賦墨跡 行書 大內藏本有乾嘉兩朝御覽之寶且有祁相國題誌無疑眞跡 定價大洋四角
三希堂藏趙松雪手札墨迹 此三希堂帖即原本也札一通勾入此帖保爲眞跡 每冊定價三角 每冊大洋四角半
黃石齋夫人書孝經 石齋先生夫人姓蔡名玉卿字潤石其書酷似其夫而又秀逸絕倫眞孝經書之石齋手書墨蹟中之珍品也唐風樓藏 定價三角與平等閣藏之石齋手書孝經合冊價六角

翁相國手札第四五集 每冊四角
翁叔平相國書三種 定價洋五角
翁叔平相國楷書龔宜人墓誌銘 定價大洋四角
翁覃溪手札 覃溪先生手札五十通論皆字書碑帖學者字體變化不同極爲可愛 好古者想必喜閱也 定價六角
翁覃溪手鉤宋拓化度寺碑墨蹟 覃溪先生合諸宋拓本拓成此冊極自珍秘用小楷題至十餘次計近六七千字誠至寶也 定價大洋二角半
汪由敦臨多寶塔楷書 此冊寸楷字極工整學堂中用最佳每冊三角
沈文合璧 沈石田草書尺牘文徵明寫蘇字詩稿有梁山舟黃小松諸名家題跋此冊乃古家所寶者藏者每大冊定價四角
六朝人手書左傳墨迹 此冊爲楊惺吾先生藏本與現行世之本頗多不同之處 一函三角
宋人手寫發願經 此卷亦楊惺吾先生藏定價二角
黃山谷書發願文墨迹 寄齊會審定者有趙懷玉汪竹坪秦瀛如陳六笙曾熙諸題誌誠劇迹也每大冊定價六角另有裱成條屏四幅者加裱工四角定價一元
虞世南書汝南公主墓誌銘墨跡 此墨迹屢見著錄眞希世寶也有李東陽王世貞莫是龍毛澄陳眉公文嘉錢穀等十餘人長跋與世傳刻本迥乎不同景樸孫都護藏珂羅版印 一冊大洋七角
以上墨跡印出八十餘種
凡購本局以上各碑帖實價現洋十元以上者八折二十元以上者七五折三十元以上者七折五十元以上者六五折無論何處批零售價局原班回件通郵局處不另加郵費此佈

● 中國名畫第一集
唐楊昇雪霽圖幅 此幅爲時賢千祀入間瓌寶曩昔見董香光臨本追覩此眞蹟詩歎爲畫苑奇觀與臨本眞有霄壤之別矣特以冠首紙本立軸 唐風樓藏
元王叔明青卞隱居圖幅 見高江邨銷夏錄有董香光題額天下第一王叔明畫八大字又另有題誌一段曾入內府有高宗題詩一律及御印九枚由李春湖學士家轉歸平等閣在董時已稱爲第一足徵此畫之品位矣紙本立軸長四尺四寸五分寬一尺三寸三分與江邨消夏錄尺度微有大小之別因彼用時常之尺此工部營造尺也下做此
元陸天游丹臺春曉圖幅 見江邨銷夏錄由李芋仙轉歸平等閣畫法極超逸可寶也紙本立軸長一尺九寸五分寬八寸二分
元吳仲圭墨竹幅 紙本立軸長三尺四寸一分寬一尺零二分此幅琅玕千尺有孤挺出羣之致程聽彝觀察藏
明文徵明溪橋策杖圖幅 紙本立軸長三尺寬一尺五寸五分
明董香光山水幅 紙本立軸長二尺九寸寬一尺三寸此幅一種蒼莽之氣流露筆端平等閣藏
王煙客倣大痴山水幅 紙本立軸長三尺零七分寬一尺零二分平等閣藏
王麓臺倣大痴山水幅 紙本立軸長四尺一寸寬一尺八寸摺疊用筆沈着渾淪可寶貴也平等閣藏
王石谷倣荊浩山水幅 紙本立軸 此幅爲石谷最精之品辛君倣蘇近在京師以八百金購得者
王石谷山水畫冊 一松濤二春草 紙本 陶齋尚書藏
御題南田畫冊 一秋林二鵝羣三牡丹乃南田生平得意之作可謂至寶 紙本 陶齋尚書藏
羅兩峯妻方白蓮夫人畫杜鵑花幅 紙本立軸長三尺三寸五分寬一尺四寸九分有蔣心餘吳穀人金秋渚諸先生題誌極有趣味之品也 平等閣藏
每張一角 每冊洋一元五角

● 中國名畫第二集
唐尉遲乙僧畫天王像 一畫像一題跋 此幅在北宋時已稱碩果之遺曾收入內庫列於能品洵希世之珍也陶齋尚書藏
宋趙松雪畫馬橫幅 此幅內府舊藏後賜入定王府現歸夏雲齋藏
戴醇士山水卷 第一第二第三有爲三幅 耆壽民侍郎藏
宋管仲姬竹亭高逸圖橫幅 此幅對幅後亦與松雪馬內府舊藏爲賜入定王府現歸夏雲齋藏
明沈石田山水仿古九段錦畫冊 一仿惠崇山水一仿王孟端山水 此見高江邨消夏錄乃石田仿宋元明初九名家之作久佚去仿宋李成咸熙仿元王蒙叔明仿元吳鎮仲圭三幅今存仿宋釋惠崇仿宋趙令穰大年仿宋趙伯駒千里仿元孟頫趙子昂仿元趙雍仲穆仿明初王孟端六幅 匋齋尚書藏
明唐六如山水雲樓圖卷 此爲六如眞蹟平等閣藏
明仇十洲山水雲樓圖卷 此與六如雲樓圖乃合卷平等閣藏
王麓臺仿倪高士設色平遠立軸 陶齋尚書藏
王麓臺仿大痴山水立軸 陶齋尚書藏
王石谷畫冊 三柳莊圖四仿趙善長蕉林仙館 陶齋尚書藏
御題南田畫冊 四出水芙蓉五仿六如喬柯 陶齋尚書藏
湯雨生桐蔭書屋橫幅 耆壽民侍郎藏
每張一角 每冊洋一元五角

● 中國名畫第三集
南唐王齊翰挑耳圖 此畫屢見著錄有宋思陵及蘇東坡蘇子由王晉卿董香光諸題誌爲錫山安氏物輾轉數家現歸寶華庵藏人間奇寶也
挑耳圖題跋
元九龍山人層巒疊嶂圖 平等閣藏
元馬文璧秋山遠寺圖 平等閣藏
沈石田山水九段錦之三松竹茅亭
唐六如秋林叢竹圖 此幅畫叢竹似極亂而極有條理石岸層疊四面空靈不得不令人叫絕 寶華庵藏
陳老蓮倣唐人眷秋圖 寶華庵藏
藍田叔畬岳高秋圖 寶華庵藏
王廉州畫冊之一 寶華庵藏
吳墨井摹黃鶴山人山水
石谷山水冊之五 寶華庵藏
御題南田畫冊第六溪山行旅圖 寶華庵藏
王麓台倣黃鶴山樵丹台春曉圖 寶華庵藏
王麓台倣梅道人山水 寶華庵藏
大滌子溪山釣艇圖 平等閣藏
石溪風雨圖 有姚惜抱所題絕句于上
惲南田秋聲圖扇面 平等閣藏
每張一角 每冊洋一元五角

● 中國名畫第四集
北宋孫太古達摩像 此幅如親十年面壁有法度誠所謂可寶也今不多見陶齋尚書藏
趙松雪楊妃簪花圖 寶華庵藏
沈石田杏花書屋圖 寶華庵藏
沈石田山水九段錦之四寒…
唐六如桐陰玩月圖 寶華庵藏
鵝歸艇 陶齋尚書藏
王煙客南山松柏圖 辛仿蘇部郎藏
王廉州仿梅道人溪亭山色圖
御題南田畫冊第七秋菊 匋齋尚書藏
石谷山水冊之六 陶齋尚書藏
王石谷奇峯出雲圖 此幅曾經六三亭書畫展覽會評定爲石谷最佳之品
王麓台仿高尚書雲山圖 陶齋尚書藏 小長蘆館藏
張大風草堂讀書圖 平等閣藏
錢南園畫馬 寶華庵藏
郎世甯畫虎 胡幼庵參議藏
每張一角 每冊洋一元五角

● 中國名畫第五集 是集均爲今年二月在上海愚園金石書畫賽會評定之精品
南宋夏珪山水卷 第一遙山書雁 第二烟村歸渡 其二漁笛 烟堤晚泊 共四段分印二幅 程聽彝觀察藏
闕名雪景仕女圖 朱硯濤觀察藏
元梅道人水竹居圖 平等閣藏
明沈石田秋林黃葉圖 龐萊臣京卿藏
明唐六如秋風紈扇圖 龐萊臣京卿藏
王廉州雲壑松陰圖 寶鐵齋藏
明仇十洲擣衣圖 龐萊臣京卿藏
王石谷雪景圖 有笪江上方題誌 平等閣藏
王麓台畫贈石谷山水 龐萊臣京卿藏
石溪上人秋山釣艇圖 寄青軒藏
戴醇士擬退思巖圖 小長蘆館藏
蔣廷錫御園瑤蔬圖 張敏卿太守藏
羅兩峯畫蘭石梅花雙軸 張敏卿太守藏
每張一角 每冊洋一元五角

● 中國名畫第六集
南唐董元萬木奇峯圖 絹本大幅 此幅爲都尉故物後爲宋牧仲尚書所得今藏寶華庵識者謂大點濃皴筆勢奇縱所謂蛟龍者也二語足狀畫中奇景歷年九百片羽留貽珍逾九鼎
北宋趙昌粉花 寶瑞宸侍郎藏
明程孟陽山水軸 耆壽民侍郎藏
明沈石田山水九段錦之五 陶齋尚書藏
御題文衡山山水軸 龐萊臣京卿藏
王烟客擬一峯筆意山水 陶齋尚書藏
御題南田畫冊第八 晚烟 陶齋尚書藏
王石谷溪堂詩思圖 龐萊臣京卿藏
王石谷楊西亭合作松鶴竹石軸 程聽彝觀察藏
元盛子昭秋林漁隱圖 龐萊臣京卿藏
明仇十洲擣衣圖 寶華庵藏
王麓臺瀟湘夜雨圖 小長蘆館藏
王石谷山水冊之七 仿惠崇 陶齋尚書藏
黃尊古山水軸 賀履之部郎藏
戴醇士山水軸 寶瑞宸侍郎藏
每張一角 每冊洋一元五角

● 中國名畫第七集
元王蒙葛稚川移居圖 寶華庵藏
明沈石田九段錦之六 匋齋尚書藏
吳墨井佔趙大年湖天春色圖 龐萊臣京卿藏
御題南田畫冊第九 匋齋尚書藏
王烟客仿梅道人夏木垂陰圖
王廉州陡壑密林圖
石谷畫冊之八 匋齋尚書藏
王石谷泰嶽松風圖 龐萊臣京卿藏
王麓臺富春大嶺圖
王麓臺仿趙松雪溪仙館圖 邵厚夫參議藏
查二瞻風雨歸舟圖
蔣南沙着色萱花 俞氏求放心齋藏
沈南蘋秋棠錦鷄圖 顧鶴逸觀察藏
鄭板橋畫菊 趙渭卿都轉藏
金冬心畫鍾馗 潘省安中書藏
每冊定價大洋一元五角

● 中國名畫第八集
北宋范華原秋山蕭寺圖卷 有米友仁題誌景樸孫都護藏
明楊龍友深谷吟秋圖
明唐六如藕香圖 平等閣藏
王烟客倣大癡山水 寶華菴藏
王麓臺倣子久擬北苑夏山圖 劬庵參議藏
王麓臺平岡曲澗圖 程聽彝觀察藏
王石谷廬鴻草堂圖 龐萊臣京卿藏
王石谷臨柯敬仲竹石小幅 劉聚卿參議藏
王石谷山水冊之九 松巖飛瀑 陶齋尚書藏
御題南田畫冊第十 國香春霽 陶齋尚書藏 平等閣藏
吳墨井南嶽松雲圖 上海艾氏世藏
改七薌天女散花圖 邵厚夫參議藏
沈南蘋設色雙鳳圖 顧鶴逸觀察藏
禹之鼎畫王漁洋踏雪尋梅小影 蔣黃米齋藏
全年一份共十集洋十二元 郵費不取 每冊一元五角

名畫外集已出念二種
名畫外集第一 董香光山水冊 山水八開題字十八開爲董香光生平得意之作共十八頁平等閣藏本全冊定價一元二角郵費五分
名畫外集第二 惲南田山水冊 紙本墨筆山水八開題字八開共十六頁王氏寄邨藏本全冊定價一元二角郵費五分
名畫外集第三 惲王山水合冊 南田墨筆山水八開石谷山水八開合爲一冊誠精妙之品現爲陶齋尚書所藏每冊定價一元
名畫外集第四 王石谷洞庭秋色長卷 有翁叔平相國題誌共爲一冊定價八角
名畫外集第五 石濤山水冊 陶齋尚書藏爲石濤最佳之作每冊定價八角
名畫外集第六 南田花卉山水合冊 程聽彝觀察藏每冊定價八角
名畫外集第七 御賜竹爐山房 王孟端畫卷 此卷乃高宗御賜惠山竹爐山房者每卷有高宗題誌人間最著名之卷茲印成一冊定價一元二角
名畫外集第八 畫中九友山水合璧 陶齋尚書以所藏九君及董香光十八之軸擇選佳品彙爲一冊定價一元
名畫外集第九 扇面第一集 平等閣藏 定價一元
名畫集外第十 藍田叔山水冊 定價一元
名畫集外十一 國朝六大家四王惲吳山水合冊 計烟客一頁廉州一頁石谷二頁麓台四頁南田三頁墨井一頁皆極精之作顧鶴逸觀察藏 定價八角
名畫集外十二 金冬心畫梅小冊 此冊爲冬心最精之作畫之超逸字之可愛題句之有味均稱得未曾有共十二頁一冊定價八角
名畫集外十三 王石谷仿古山水冊 此冊十二幀乃石谷中年用功時仿臨宋元各家誠爲石谷生平合作此冊與印入中國名畫集內陶齋尚書所藏之冊端稱雙璧明眼人當自知之後有吳榮光題誌一頁辛仿蘇部郎藏今用珂羅版精印以供同好每冊定價一元五角
名畫集外十四 石谷太白觀泉圖長卷 增蕃民觀察藏每冊定價六角
名畫外集十五 扇面第二集 定價一元
名畫集外十六 錢叔美山水人物冊 定價一元二角
名畫集外十七 羅兩峯畫冊 定價一元
名畫外集十八 王廉州山水冊 此冊爲王氏家傳之寶世守勿失者有王氏昆季子孫題誌書乃仿宋元各家而爲六幅後復增仿倪一幅又自題兩幅共九頁誠爲廉州得意之筆也 定價八角
名畫外集十九 黃子久秋山無盡圖卷 定價五角
名畫外集二十 明代名畫集錦冊 金石書畫賽會審定精品蔡伯浩觀察藏每冊定價大洋八角
名畫外集廿一 國朝名畫集錦冊 金石書畫賽會審定精品蔡伯浩觀察藏每冊定價大洋一元
名畫外集二十二 扇面第三集 定價一元